京城日報 朝刊
京城府太平通一丁目三十一番地 發行所 合資會社京城日報社

滿洲國で保安拘置 思想矯正制度實施

【新京十五日同盟】滿洲國政府は國內における治安の確保と民心の安定を期するため現行一般刑罰制度のほかに新たに保安拘置ならびに思想矯正の兩制度を實施することとなり十五日これを發表した

徴兵の半島同胞に 愛國精神を涵養

地方長官會議最終日 軍當局から要望

【東京電話】地方長官會議最終日十五日の午前は陸軍關係事項の說明を行ひ、陸軍省から富永次官をはじめ那須兵務局長、栗橋經理局長、倉本恩賞課長ら關係官出席、各關係局課長よりそれぞれ防空、防諜、召集、青年および學徒の教練振作、軍人援護、軍馬資源の確保および陸軍軍需用木材の供出などについて左の如く說明して地方長官の積極的協力を要望したがその要旨は左の如くである

第一、防空について

決戰下國民は帝國防空態勢の緊要性を確認し、たとへ敵の空襲を蒙ることがあつても旺盛なる國民士氣のもとに戰爭遂行の所要の條件である、軍需生產の維持增強に萬遺算なきを期さねばならない、しかしてこれがためには又適正なる指導、正當なる訓練と相俟つてますます防空必勝の信念を確揚し國土防衛に遺憾なきを要する

第二、召集に關聯する事項について

(一)朝鮮に對する徴兵制施行について 朝鮮同胞に對する徴兵制施行の諸準備は目下着々進捗しつつあるが、これが準備および實施は關係するところ極めて廣汎で、且つその適否は軍の戰力に影響するところ少からざるをもつて、ひとり在鮮諸官廳の活動に俟つことなく各地方においても、その實情に應じ、それぞれ協力指導し、もつて本徴兵制の圓滑なる施行を期し、しかして本徴兵に伴ふ諸準備中最重點である精神教育、就中忠君愛國精神の涵養に關しては、とくに注意を倍加し、名實ともに皇軍を顯示する如く協力指導をお願ひしたい、なほ朝鮮同胞の戶籍の不備、國語の不理解、兵役の本義に對する認識の不徹底などは直接徴兵制施行に影響するところ大なるをもつて徴兵制の眞價的準備の周到を期するとゝもに內鮮一體强固なる團結を亂さざるやう內地人に對する言動指導などに關しても十分に配慮されたい

(二)國民の體力向上について 最近の徴兵檢査の結果に徴しても壯丁の體力は未だ所望の域に達してゐない、陸軍では強健徴兵對策に精進し、體力と訓練との一致向上に努めてゐるが、もとより應急の一策であつて眞の徴兵對策はまづ青少年の體力增強にある、ことに徴集人員の增加に伴つて多數の壯丁が重要員に取得される現狀においては壯丁の體力は即ち兵員の體力と見なされるに至つたので、一層國民施策に關心を深くし健全な精神、學徒の體位向上はもちろん不健康者の修錬、結核患者の豫防などに關しても萬全の措置を講ぜられるやう切望する

(三)地方事務所の兵事業務に對する指導について 地方事務所は逐次陣容を整備せられてゐるが、その兵事諸務は時局下いよいよ重要性を加へたにも拘らず、未だ所期の程度に達しないものがある、もとより本業務は複雜困難なものではあるが、徒らに軍にのみ依存することなく、自ら進んで創意をこらし、業務の刷新向上をはかるやう努められたい

(四)軍諸學校生徒の召募について 將校または下士官となる軍諸學校生徒の採用數は逐年增加してゐるにも拘らず各官の絶大なる協力によりその要員が充分に充足せられつつあるのは感謝に堪へない しかしこれらの生徒は將來軍の中堅となるものであつて、その採用數は今後もさらに增加させなければならぬ現況であり、特に飛行機關係において然りである、各官においても今後ともこれが召募に關し格段の御配慮を煩はしたい

第三、青年及學徒の教練振作について

時局下青年および學徒の訓練は國防力增強の要素であつて諸學校における教科教練はいづれも軍隊教育の豫備教育としての性質を增大するに至つた、即ち昨今における教育は將校養成のための豫備教育、中等程度以上の諸學校における教育は下士官兵養成のための豫備訓練といつても過言ではない、そのため青年及び學徒の訓練は之を戰時教育に徹底させ學校教職員の陣頭指揮のもと獻身殉國の精神と挺身敢爲の氣魄とを陶冶し、一旦應召すれば戰力、氣力、體技など諸般にわたり良好な幹部であり兵士であり得るやう御配慮を煩はしたい

第四、軍人援護について

現下の軍人援護においては特に從遺族、出征家族、傷痍および歸還軍人自ら國民の儀表たる信念のもとに自營し、あらゆる困難を克服して各々その職域に勇往せしむることが緊要である、これすなはち一億國民をしてますます護國精神を高揚し、もつて聖戰の完遂に邁進せしむる所以である、就中國民の中堅層にあつて生產部面に活躍する傷痍、歸還軍人が率先して挺身する時は生產の增強はまた期して待つべきである、各官よろしく被援護者に對する適切なる保護と適正なる指導のもとに國家の要請に應ぜしむるごとく御配慮を煩はしたい

第五、軍馬資源の確保について

軍の裝備は逐次機械化せられてゐるが軍の使用馬數もまた逐年增加の傾向にあつて軍馬資源の重要性は從來と少しも變化してゐない、よつて軍馬の購買、徴發後の補充はもちろん各地方においても極力これが繁殖を奬勵するとゝもに馬の鍛錬に關しては特別の配慮を煩はしたい

第六、陸軍の需要木材の供出について

建築用その他一般用材の供出については軍需のみならず生產擴充用その他の重要資材の需要の激增と勞務者、生產資材、輸送力などの狀況により昭和十八年度において一層木材需要の增加が豫想されるので陸軍においても規格の簡素單純化による材料消費の節約をはかるほか海洋筏その他による北洋材の內地移入など極力これが對策を講じてゐるが使用場所、輸送力などの關係と供給源の主態は依然內地材に求めねばならぬ狀態である、幸び立木供出、材木作業などは各官の御協力により逐次活潑化しつつあるが、なほこれが山元と搬出および雨後の輸送に關し實態の上軍需用材の圓滑なる供出になほ一層の配慮を煩はしたい

戰力增强の方途確立

諸重要施策の趣旨闡明

【東京電話】戰力增強と國內態勢の整備を中心に政府の企圖する決戰諸施策の滲透徹底を期して開かれた恒例の全國地方長官會議はさる十二日開會劈頭における東條首相の重要訓示を皮切りに十三、四兩日および十五日午前の各省別關係會議ならびに大政翼贊會關係會議にて中央の戰時施策の闡明と地方側の實情に即した率直なる意見開陳が行はれ戰力增強へ邁進すべき具體的目標が顯かとなつた、とくにこの間各長官などは宮中に參內し 天皇陛下に拜謁仰付けられ地方事情につき具さに奏上、御下問の光榮に浴し決戰下地方長官會議の實をいやが上にも昂めて十五日首相官邸における全閣僚との懇談を最後に前後四日間にわたる全日程を完了、各地方長官は中央の意を體し決戰施策の實行に邁進することとなつた、今回の會議は政府が決戰下喫緊の要請に基き實施せんとする諸重要國策の趣旨を闡明、徹底せしめるとゝもにこれが基盤ともなるべき國內諸體制の整備に重點をおき會期も極力短縮して各省別關係の議事は主務大臣の明解なる訓示において重要事項の要點を說示することとし、從來の形式主義を廢し重點的運營によつて決戰下の地方長官會議としての特色を遺憾なく發揮した

今次長官會議の重要性は開會劈頭東條首相によつてなされた訓示にも見ることが出來る、すなはち東條首相はこの曠古の大戰爭においてわが勝利を決定的のものたらしむるには蓋し今後の一年間における戰力增强如何がその鍵をなしてゐる、今後の一年こそはまさに帝國の盛衰を決すべき重大なる年であると喝破過般帝國議會を通過成立したる豫算および法律の實施に當つては一に戰力の增強に目標をおき渾身の力をこれに集中して行政の運營に挺身せんことを要望した、さらに首相は過般實施された戰時行政特例法が鐵鋼、石炭、輕金屬、船舶、航空機など重要物資の生產增強のため特別の手段として法規の制肘を除くの途を拓いたものであり第一線行政の衝に當る各地方長官は政府の意を體して區々たる準繩にとらはれず適時適應の處置において思ひ切つて生產增強の指導に當るべき旨を說き今後の地方行政の根本方針を明示した、かくて直接戰力增強に資すべき具體的施策については湯澤內相より生產力の增強に關し必要なる地方行政の組織ならびに地方各廳連絡協議會を設置しまた重要港灣における各種行政の綜合運營體制を確立しさらに治安ならびに經濟事犯取締の指導方針を示達した

また賀屋藏相からは戰時生活の徹底と貯蓄增強を期する上に地方長官の强力なる陣頭指揮を要望、さらに岸商相は

一、產業整備については先般決定した金山および炭坑のほか他の產業の整備についても諸般の情勢を考慮して萬遺憾なき施策を講ずる

一、物價政策は、對需要者價格を現行水準に据置き、生產品價格に對してこれに適正價格を保證してその差額は政府において補償するとか、或はプール計算によつて調整する考へである

と述べ生產ならびに生活の基礎物資に對しては二重價格性を考慮してゐる點を明かにし注目を惹いた また井野農相は皇國農村確立、農林團體の統合、農業保險制度の擴充などの基本政策を明確に示すと共に食糧增產に伴ふ米穀の供出應募、肥料、農機具、勞力、木材および木炭、農林水產物の物價政策など決戰下農林行政の重要施策に關し、所信を述べとくに米穀供出割當に際しては、國家をして奉納洗濯せしむるが如きことなく、皇國農民が熱烈なる氣魄をもつてますます增產に邁進するやう適切なる指導を期する旨要望、八田鐵相、寺島遞相からもそれぞれ訓示があつて各地方長官に對し最後の勝利へ勇往邁進せしむるの覺悟を新にせしめた かくて最終日の首相官邸における政府との懇談に入り戰力增强を中心として重要物資の生產增強、輸送力の强化、國民生活の安定および主要食糧の確保などにつき各長官より地方の實情に基づく建設的意見の開陳があり、これに對し東條首相をはじめ各閣僚よりそれぞれ懇切なる說明があつて眞に膝つき合はせて會議の所期の目的を達成したもので恒例ではあるが、その運營に決戰色を多分に盛つた地方長官會議は多大の成果を收めて終了した

歸還四提督に拜謁仰付らる

【東京電話】洋上第一線に輝く武勲を樹てゝ、このほど歸還した海軍中將三川軍一、海軍少將和住篤太郎、同大西新藏、同三戶壽の四提督は十五日午後相ついで參內、畏くも 天皇陛下には午後二時表御座所に出御あらせられ、まづ三川中將に拜謁仰付けられた、同中將は恐懼御前に參進、嶋田海相、永野軍令部總長侍立申上げて在任中の軍狀を具さに奏上申上ぐれば、畏くも陛下には親しく御嘉賞の御言葉を賜ひ、厚くその勞を犒はせられた、ついで和住、大西、三戶の三海軍少將にも順次拜謁仰付られて天機御麗しく入御、三川中將はついで御內儀に參進、皇后陛下に拜謁仰付られ恐懼御前を退下した、つゞいて一同は南溜間に於て御下賜の酒肴を拜受、御殊遇のほどに感激しつゝ同三時過ぎ宮中を退下した、なほ畏き邊りではこの日勳勞を思召をもつて三川中將には御紋附木盃一組並に金一封、和住、三戶兩少將には御紋附木盃一組をそれぞれ下賜あらせられた

堅持せよ必勝信念

戰局の趨向は益々われに有利 首相 政府の所信披瀝

【東京電話】最終日十五日の地方長官會議は午前八時より首相官邸に開會、鈴木企畫院總裁より說示ののち陸軍省關係事項につき懇談に入りまづ那須兵務局長より『非違、非行の戰時的處理の徹底について』と題して決戰に對處する陸軍の決意に關し烈々たる所信を表明し多大の感銘を與へた、ついで栗橋經理局軍需局長より木材の供出を中心に倉本恩賞課長より陸軍軍人遺家族對策につきそれぞれ說明あつて陸軍關係の懇談を終り、同九時半より政府と地方長官との懇談に入り劈頭東條首相より約一時間にわたり時局に處する政府の確固たる所信を披瀝

誓謀萬戰の皇軍が嚴として存する限り大東亞共榮圈は磐石不動にあり建設も着々進捗しつつあつて戰局趨向はますますわれに有利である、全國民はいよいよ必勝の信念を堅持し苟くも敵の宣傳謀略に乘ぜられ不安動搖するが如きことがあつてはならぬ

旨を強調、引續き同十時半より戰力增强に關する懇談に入り、まづ重要物資の生產增強、輸送力强化を議題に三邊大阪、村田群馬、湯澤愛知および柳井關東州長官より意見の開陳あり、これに對し東條首相、岸商相、寺島遞相、小泉厚相、鈴木企畫院總裁より說明があつて正午一旦休憩、午後一時再開、午前に引續き重要物資の生產增強、輸送强化を議題に近藤神奈川、群山長野、成田兵庫、多胡山梨、宮村廣島、三邊大阪、松村東京、川村千葉、土居新潟、中野岐阜の各府縣知事から意見の開陳があり、これに對し東條首相、岸商相、井野農相、八田鐵相よりそれぞれ說明あり、引つゞき懇談を續行、最後に東條首相より『決戰下戰力增强の緊要性はいよいよ大になりつゝあるとき重要產業の生產は漸次好調となりつゝあるこれは眞に國民の努力によるものと深く感謝に堪へない、今後一層盛り上る愛國心をもつて國民の一人一人が明朗なる決意に終始し戰爭完遂に協力邁進するやうこの上とも指導して頂きたい』旨挨拶を述べこれに對し地方長官を代表して三邊大阪府知事より今回の地方長官會議を通じ決戰に對處する政府の決意と施策の根本を理解徹底せしめることが出來た、今後はこの政府の方針

戰時下の非違非行 果斷な措置を望む

那須兵務局長口演要旨

【東京電話】那須兵務局長は十五日の首相官邸における地方長官會議席上において左の如く『非違非行の戰時的處理の徹底について』と題し口演を行ひ

一、今日國內はすでに戰場化してをり、戰爭完遂上有害なる事象に對しては斷乎としてこれを排除する果斷なる措置をとるべきこと

一、武力戰の活潑化に伴ひ軍の強靱を要するは今日より大なるはない、この時において軍の存立を危くせしめんとする反軍思想、軍民離間策動等の利敵行爲ならびに時局に便乘して私慾を滿足せしめんとするが如き行爲に關しては一段とその取締を强化する、國內一部階層中になほ牢固として殘つてゐる自由主義、個人主義思想は斷乎として排除しなければならぬ

として軍の戰爭遂行に對する障礙芟除に對する決意を表明すると同時にこれが徹底に各地方長官の奮起と協力を要望した、要旨左の如し

戰爭遂行上有害なる事象に對しては烈々たる戰時意識の下に斷乎たる取締、迅速徹底せる事犯の處理など凡て戰時即應の措置に遺憾なきを期すること必要にしてこれがためには徒らに過去の判例あるひは從來の慣性に捉はれることなく眞に重大なる時局の要請に應へまた今後の情勢は內地といへども戰場化しあるひは對敵行動をなすべき部分を生ずることあるの趨向にかんがみ、時期および地域的にも從來の觀念を根本的に轉換して戰爭完遂即應を第一義として迅速、果斷なる措置を必要と考へる、顧つて軍の組織を要すること今日より大なるはない、故にこれが存立を危くしあるひはこれを弱めんとするが如き謀略時に內部崩壞を期待し又は反軍思想を釀成せんとする策動に對しては斷乎として嚴重なる處理を願ふところである、また時局に便乘して軍を利用し私慾を滿足せしめようとする非違非行が近時增加の傾向にあり、これに對しては戰爭完遂のためさらに一段とその取締の强化をお願ひいたしたい

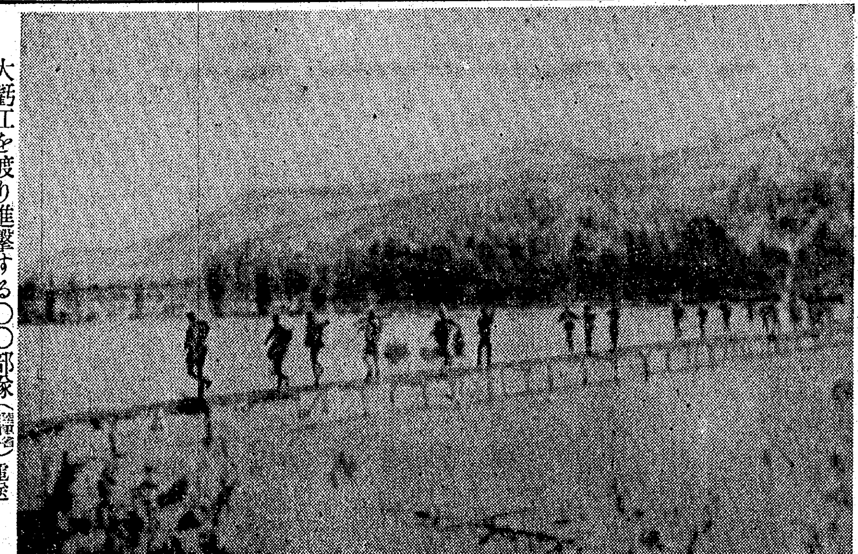

大鵬江を渡り進擊する〇〇部隊(陸軍省檢閲濟)電送

社說 戰時下少年保護の重要性

一

大東亞戰爭の發展と共に、人的資源の重要性は益々倍加されるに至り、特に少年の地位は格段に向上したといふことが出來る。即ち從來は少年を指して第二の國民乃至は次代を背負ふ國民といふやうに考へられてゐたが今や現實の姿として、少年が直接に間接に戰爭に參加しつゝあること、例へば少年航空兵及び少年產業戰士として、戰線銃後に目覺ましい活躍をしてゐるのを見ればわかる通りである。特に朝鮮に於ては、徴兵制度實施を明年に控へ、半島青少年の時代に負荷する責務は一層重大となつて來たことを見逃す譯に行かない。

二

然し、少年の地位乃至は使命がそれだけ重大になればなるだけ、少年に對する保護の途も十分に考慮されなければならぬ。直接すれば直接業務に服してゐる者は別として、現に產業部門に働いてゐる者だけから考へても、その職務の繁劇且いはゆる好況のために、收入の增加に伴ふ誘惑面のあり得ることも見逃し難く、況して爾餘の少年に至つては、戰爭と生活との歷史的關聯性が示す統計によつてもわかる通り、性行上の不良化が漸增して行く傾向も否定し難い。然も、これを防護善導して行くことは、即ち少年保護の目的であり、使命でもあるのである。

三

これを朝鮮のみについて見ると、昭和十七年度に於ける廿歳未滿の少年犯罪者は、檢事局で受理した者だけで九千五百七十一名に達し、內五千四百六十四名が窃盜、七百七十九名が賭博といふ數字を示してゐるが、既にこれに就決處分、訓戒放免等の警察だけで處理した者を加算すれば、二萬數千名に達する譯であり、更に犯罪までには至らない所謂虞犯少年を考慮する時、その數はおびたゞしく上昇するものと推算せられるのである。前述の如く目前に徴兵の榮譽を控へてゐる半島青少年層にこのことあるは、洵に憂慮すべき現象であるといはねばならぬ。

四

もとより少年の不良化に伴ふ原因には多々あるが、何といつても家庭と環境とから來る影響が最大であり、親の油斷、缺陷、才能以上の無理強要も避け得べく、交友、小遣錢、娛樂、其他幾多の面から檢討すべきである。然しそれとて家庭のみでこれを保護しつくせるものでなく、學校乃至は社會、更には國家の力によつて保護して行くべきこと勿論で、いはゆる少年令の實施こそは、この意味に於ける資源としての少年への"愛の法律"であることを銘記すべきである。

五

朝鮮に於ては昨年三月內地の少年法に遲れること廿年にして、待望久しかつた朝鮮少年令が實施されるに至つたとはいへ、なほこれを保護すべき少年審判所は、現在京城にあるのみで、西南鮮方面のことにまで及ばない憾みもあるが、それには既に當局に於いても積極的施措を計畫中であるといへば、一般社會に、少年保護に對する共同責任の分擔に乘出し、十分なる成果を發揮せしめることによつて、半島の決戰體制をそれだけ強化前進せしめることが、即ち道義の一端であることを顧み、四月十六、十七兩日を期して行はれる少年保護運動を契機に、相倶に協力を誓ふべきである。

司法官會同 十七日に終了

裁判所及び檢事局監督官會議は二日目十四日午前九時半から第一會議室において續行、各監督官から管內狀況の報告あり、午前中に終了した、次いで午後一時半から井原朝鮮軍參謀の戰況說明、鈴木領事警備法務長の希望事項を聽取し、三時から各監督局と辯護士會との懇談に入り卅餘件につき打合せを終へて六時散會した

三日目十五日は午前九時半より兵器企業部長から本年度物動概況につき說明あり、十一時から提出意見の協議に移り、正午五十餘件中十三件を協議し終つて休憩、午後は一時半から會場を高等法院會議室に移して續開、總督高等法院部長、森浦同次席檢事の希望事項の提示があつて六時散會した なほ第四日の十六日は午前九時半から高等法院監督官の協議を行ひ、最終日の十七日は午前九時半から檢事局監督官の協議を行つて會議の全日程を終了するはずである

滇緬公路絶望 ビルマ敗戰に英の弱音

【リスボン十四日同盟】ビルマ戰線を呼號する印度派遣英軍は日本軍の前に脆くも敗退したがこれが英國朝野に與へた心理的影響は極めて大きい模樣で、ロンドン來電によれば十四日付デーリー・エキスプレス紙はビルマ敗戰に關する社說を掲げ要旨左の通り論じてゐる

日本軍は英軍のビルマ攻擊に對し猛烈な反擊を加へた、われわれは多年に亙る滇緬公路が再開されるのであらうと期待してゐたのであるがこの望みは今や全く絶えた、日本に對して勝利を得るためには滇緬公路を再開して中國を援助することが是非とも必要である、強大な敵國たる日獨兩國に對抗するためにはわれわれの攻擊力を急速に增強しなければならぬ

ルーズベルトは太平洋の島嶼傳ひに日本本土に侵攻することは長期の年月を要すると語つたがわれわれも一つの密林から一つの密林へ進攻するといふ低調な作戰では日本を破ることは出來ないと信じてゐる、われわれは宜しく工業力を利用し日本の戰力を擊碎するといふ手早い方法をとるべきである

英、獨西南部を空襲

【ベルリン十五日同盟】ドイツ軍當局は十五日つぎの通り發表した

十四日から十五日朝にかけて敵空軍はドイツ西南部に來襲、燒夷彈のため數ケ所に火災を生じ敵空軍は高射砲彈の猛烈な集中砲火を浴び來襲機のうち少くとも十五機は擊墜された、また東部プロシヤにも敵空軍が來襲、燒夷彈、爆彈を投下したが損害は輕微であつた

獨機、英本土を爆擊

【リスボン十五日同盟】ロンドン來電=ドイツ爆擊機隊は十五日早朝海岸沿ひにイギリス本土に進入各地に高性能爆彈および燒夷彈を投下した

樞軸軍集結成功 山岳地區で反擊せん 北阿戰線

【リスボン十四日同盟】前線報道を綜合するに、チユニジヤ戰線の樞軸主力は南部および中部から撤收して北部への集結に成功、ビゼルタ港ならびにチユニス港正面一帶の山岳陣地に據り反樞軸軍を邀擊する作戰に出る模樣だ、十三日はメジエズ・エル・バブ周邊ベジヤ道路及びカイルーアン方面で激戰が展開されたが、これら地區の戰況次の通りである

一、英第一軍はメジエズ・エル・バブ地區において東北方へ、またジエベル・マンスール地區において東方に進出を企圖したが樞軸軍は反擊を加へてこれを阻止した、一方ベジヤから東北に通ずる道路周邊においても英軍は佛叛軍の支援を得て樞軸山岳陣地を强襲し來つたが、樞軸軍は猛反擊を加へて攻擊開始地點に退却させたと傳へられる、同方面の樞軸空軍は地上部隊に密接に協力して英軍戰車ならびに自動車の集團を爆擊、自動車二十台を破壞したといはれる

一、フオンヅーク・エル・ルーアレブならびにカイルーアン北方地區において反樞軸軍は樞軸軍山岳陣地を攻擊し來たつたが、樞軸軍が敷設した地雷原により大損害を蒙つた模樣だ

消息

◇癸谷佐平氏(朝鮮木材配給部長)十五日新義州より歸城

◇荒井晃爾氏(東亞旅行社理事長)十六日京城發『あかつき』で歸京

婦人畫報 5月號・定價一圓二十錢
創意と科學の生活方向 富塚清博士を圍む戰時下座談會
必勝の海軍 平出海軍大佐
樋口一葉賞
獨特の服裝・生活
發行所 東京社 振替東京二五七〇番

うつかぜ 熱づ
治療劑 清美散
本舗 大阪市天王寺區 佐藤ライト商會

名作歷史文學
菊池寬作 仇討禁止令 定價二・〇〇 〒・二〇
貴司山治作 盲龍圖 定價二・二〇 〒・二〇
藤森成吉作 悲戀の爲恭
田山花袋作 通盛の妻
長與善郎作 青銅の基督
好評重版書
石原莞爾著 國防政治論
北一輝著 支那革命外史
中村一良著 國史と世界史
西田正秋著 顏の形態美
株式會社 聖紀書房 東京神田神保町 振替東京一二五八八

研究社の學生雜誌
四月改卷第一號
初級英語 初級數學
中級英語 35錢 上級英語 40錢
中級數學 35錢 上級數學 40錢
英語研究 (五十錢)
中等新一年生の必讀本
研究社 東京麴町區富士見町二 振替東京一〇六八二

那珂書店 東京市京橋區銀座西六ノ五 滋山ビル
新刊 家なき天使 方洙源著 村岡花子編 價二・〇〇 送一五
新刊 科學は獨占を破る A・チシュカ著 救仁郷繁譯
好評既刊書 無縫錄 齋藤瀏著
佐藤得二著 國民的教養の出發
城戶久著 先賢と遺宅
木暮ロサ著 星を見つめる人 上・下

奥間德一著 新刊 フイリッピン讀本 定價二圓 送料八錢
比島の歷史、地理、氣候風土、住民の生態、教育、動植物、交通、都市、政治、經濟等にいたるまでを、最も平易明快に論述した比島大觀とも稱すべき好著で、曾て彼地を實地に踏査した著者の見聞に基く必備の比島案內書である。
宮城聽著 ハワイ
高見順著 蘭印の印象
瑞祥專一著 あらすか物語
米內山庸夫著 蒙古草原
山本實彥著 蒙古の理想
巨いなる步み
改造社 東京市芝區新橋七ノ十二 振替東京八四〇二番

鐵壁のわが輸送陣
南海に輝く烈々海員魂

【南太平洋〇〇基地十二日佐藤、小野田同盟特派員發】『米英擊ちてし止まむ』の盡忠報國の赤誠に燃えて皇軍將兵が激戰のソロモン及びニューギニヤ方面に、あらゆる惡條件を克服して赫々たる戰果を收めつゝある陰には我が船舶輸送隊の血みどろの活躍があることを忘れてはならない、南太平洋作戰は換言すれば輸送戰であり、その輸送力こそ戰局の岐路を決定する唯一の鍵でもある、そしてこの重大使命を擔ふ船長以下各船員の盡忠報國の赤誠と旺盛なる意氣はよくその任務を完遂して輸送陣に凱歌を奏しつゝあるが敵の輸送破擾作戰も亦熾烈を極め、わが輸送陣の勞苦は又言語に絶するものがある

敵の通商防害が増大すれば、する程、永年培つた海員魂は愈々燃え盛り意氣は益々揚るばかりだ、そして船員達が海上輸送戰を如何に闘つたか、海員魂の面目躍如たる輸送美談は數多いが、その中から拾つた決死隊にも比すべき、海上トラックの〇〇丸及び〇〇丸の壯烈無比な物語である、當時皇軍は南太平洋〇〇島に對する輸送に全力を集注してゐたが、この方面の敵航空兵力は實に優勢で

我が軍の輸送

は困難を極め僅かに積栽の一部を送るに過ぎなかつた、この決死的海上輸送の難事業に一役を買つて出たのが海上トラック〇〇丸及び〇〇丸である、しかしこの壯擧に加はる者の運命は素より判りきつてゐるのだが只死力を盡して作戰命令を遂行しようといふ悲壯なる決意があるばかりだつた、更にその航海はどうか、夜間だけ航行して夜明けと共に、未知の島影近く船を寄せて待機するの他なく、その上航海すべき海面は魔の海として航海者に懼れられてゐる珊瑚礁多い海面なのだ、而も海圖といつては不完全極まるもの、又羅針盤は日本近海で使用したもので、遠く南海に來ては徒らに錯差を生ずるだけで物の役には立たない、この樣な惡條件では闇夜の航行さへ難しいのであるが、夜は暗礁の散在する海面を縫つて航海をし、晝は執拗に飛來する敵機に發見されない樣に島影に身を潜めて炊事をしたり、極めて僅かな時間の休養に疲れた身を休めねばならないかうした血の滲む樣な苦心と忍耐の末に〇月〇日午前〇時兩船は〇〇より〇〇に到着、〇〇島及び〇〇島の間に進入し、〇〇島北方約〇浬、水深二十米の地點に投錨したがこの間懸念した敵機も敵潜水艦の攻擊も受けずに濟んだのであつた、ここで船體僞裝用の木が枯れたので新しい材木と取替へる爲と、この島が敵機哨戒圏内に入つて入るため、晝間船に止つてゐるとは危險なので、船員及び乘船部隊を上陸せしめた、すると樹を伐つてゐる最中、敵の偵察機と覺しきものが一機現はれ、碇泊地の上空を約四十分に亘り旋回した後飛び去つたが次いで敵攻擊機十八機が編隊で現はれ兩船に對して物凄い爆擊、機銃掃射を開始したこれがため〇〇丸は機關室に一發爆彈命中、機關銃彈が多數命中し間もなく機關室から蒸氣が噴出して火災を生じたのである、〇〇丸と相前後して〇〇丸も亦右舷船尾及び左舷中央部に至近彈を受け遂に機關室に引火して火災を起し更に二個の命中彈を受けて遂に沈沒してしまつた、敵機はこの沈沒を見るや攻擊を中止して飛び去つた、一方火災を起した〇〇丸には時をうつさず消火に向つたが、既に一面の猛火となり、搭載品の砲彈が間斷なく炸裂して危險で近寄れず、機關室に

爆彈が命中し

たため消火裝置が破壞されて、到底その見込みがないため遂にこれも放棄、午後〇時〇〇丸も沈沒してしまつた、鬼畜の敵はこの攻擊中にも入れ代り、立ち代り乘組員の避難してゐた密林に向つて猛烈な機銃掃射を加へたが、乘組員は全員無事に避難し、〇〇島に潜伏することに旬日にして遂に同島上陸の歩兵部隊に合することが出來たのであつたかくて折角の決定的航海も不幸敵機の發見するところとなり挫折したが、しかし全船員の示した意氣と盡忠報國の精神は海國日本の海員魂の華と稱へられ、〇〇基地に美談として語られてゐる

英、敗殘兵尻目に
マユ山脈の敵中突破

【マユ山脈西側山麓にて十四日同盟】マユ半島南部の敵退路を遮斷する重要任務を帶びてインデン附近に進出した〇〇部隊に追及すべく記者は去る十日夕刻三宅少尉一行とゝもにマユ河西岸の〇〇を出發マユ山脈の中央突破の途についた、山はさして高くはないが多雨地帶の特徴として溪谷が至るところに深く切れ込んで地形は錯雜を極め、しかも鬱蒼たるジヤングルが蔽つてゐる、時折南の山頂から敵敗殘兵が人の氣配に怯えてパンパンと射つて來る、徹夜で歩き第一行程を終つて部隊本部の位置に辿りついたがすでに本部は前進した後であつたゝめ山中のジヤングルに野宿した

翌日再び前進し九三八高地の登りにかゝつた、ジヤングルはいよいよ深く坂はいよいよ急となる、重い食糧や〇〇を擔いで之を攀ぢ登る兵隊の苦勞は並々ではない、敵の爆擊機編隊が轟々たる爆音と上空を旋回してわが山砲陣地や兵站線を狙つてゐるがジヤングルが深く識別が困難と見えて盲爆法に多量の爆彈を投下して行く、やうやく記者らは九三八高地の頂上を征服した、眼下に海が見えるベンガル灣だ、海岸の白砂に打ち寄せる白い波濤がよく見えるこの峠から直線で七キロ海の水は青綠色で煙霧の中に融け込む水平線は印度洋だ、兵隊たちは『ベンガル灣で海水浴しようぜ』と大喜びである

眼下に見えるインデンに猛砲火を射ち降すと敵もさるもの前方の山中からこちらが射つ以上に應酬して來る、山の尾根には所々に象の糞がある、砲聲に驚いて逃げ降つていつたのであらうか、この邊りは高さ三、四間もある羊齒が繁茂してわれわれは『如何にも象のゐさうな所だ』と話しながら行くうちに突然象の野生的な鳴き聲が砲聲と交錯してやけに大きく谺して來る、傍らの兵隊に聞いて見ると『今から前方の敵を夜襲をするんです』と答へた、記者は すでに第一線に出て了つたのだ、〇〇部隊の將校斥候陸川見習士官と壕の中で遭つた、同見習士官についてインデンの方向に南下すると突如敵と遭遇した、インデンの敵を護る敵の防禦陣地だ、記者は朝から既に十七時間の行軍ですつかり疲勞しきつてゐる、已むなく北に轉進して小さい谷間で一夜を明した、糧食も餘り持合せないので兵隊たちと分け合つて食べた、昨年のビルマ作戰とは違ひこのマユ半島では米もなく野生の果物もない、求め得るものは餘り綺麗でない、クリークの臭い水だけである『敵兵だ』翌三日の朝久米君が突然叫んだ『小隊長殿、敵がこつちへ近づいて來ます』『よし警備につけ』兵隊は左右の小山に登つて行つた、こちらは寡兵だ、記者も鐵砲の安全裝置を外して萬一に備へた『なあに英印軍の五十や六十は平氣です、俺がやつゝけて來る』將校斥候の輕機關銃手原君がかういつた必勝の信念が皇軍を精強無比の軍隊にしてゐるのだ、敵は敗殘兵らしく間もなく擊退されたが、われわれの位置が五百メートル前方の敵砲兵陣地の觀測所に發見されてしまつた

敵は忽ちわれわれに向つて猛然と砲擊して來た、敵砲彈は附近に凝然と炸裂する、記者は十三發まで數へたがあとはわからなかつた、やがて砲聲は止んだ、敵はわれわれが後退したと考へたのか目標を次第に山手の方へと射つて行つた、而し午後になると今度は敵戰鬪機七機がわれわれの頭上に飛來し低空偵察を始めた、記者らは全く敵中に入りこんだまゝ一歩も出ることが出來ない、夕刻近く又又砲擊して來た、彈片が身近に飛んで來る夕闇の來るのが待ち遠しい、やうやく夜の帳が下りたので、われわれはインデン方面に集結してゐる筈の〇〇部隊を追及すべく出發したが、敵砲兵陣地の〇〇部落(インデン北方)の側面を拔け、近くに聞える波の音を幸ひこれに紛れて敵の戰車道路を前進すると突然前方の丘陵から敵は機銃を射つて來た、われわれが路傍に伏せると前日の敵砲兵陣地から迫擊砲を射ち出して來た、かなり正確である、われわれは進路を變へて山手に向つて進むと敵は尚も射つて來た 敵はわれ／＼の位置を正確に探知してゐる、敵に包圍されたも同然である、そこでわれ／＼は敵陣を突破する覺悟を決め前日野宿した谷間を拔けて進んだ、敵はまたまた砲擊して來たが、幸ひ目標が大部外れてゐた、われわれは灌木地帶で第二夜を明した、附近には英兵の死體が多數轉がつてゐる、二十三日前こゝで白兵戰があつたのだ、朝になると今度は附近の山頂にある敵山砲陣地から砲擊して來た、河底に身を秘め夕刻ここを脱出、敵中を突破し山麓のイワチツトに着き、さらに部隊を追及した

購買力の抑制に
退職金を金錢信託

【東京電話】過般の第一、三菱兩行の新發足に伴ふ四行の職員はいづれも銀行解散とゝもに一應退職の形式となり、これに關聯して退職金交付が大藏省の勸奬に基づき金錢信託證書をもつて行はれ、これは過剩購買力の抑制の見地より妥當の措置とみられるが今後各種の企業整備にもかゝる措置が一般に行はれるものとして注目される

客月中鮮内 小賣物價

三月中の鮮内小賣物價指數につき財務局から發表されたが、總平均において前月比一パーセント八、前年同月比八パーセント七の騰貴をつゞけ二二二パーセント七となり、建材の徵騰をみたほか、雜品の四パーセントをはじめ各品目にわたり騰貴を示し都市別には群山の五パーセント二を首位とし新義州の〇、〇九パーセントを最低としていづれも騰貴、南中鮮において著しい傾向を示した、財務局發表次の通り

一、三月中の小賣物價指數は總平均二二二・七にして之を前月の二一八・八に比較すれば一・八%前年同月の二〇四・九に比較すれば八・七%の騰貴を示した

一、各品目別に之を見れば騰貴せる主なるものは甘藷の一九・六%豚肉の一七・三▲鮑寸の一五・二▲リンゴの一二・〇%等である

一、本月中に於ける平均指數の前月及び各年同月比較指數次の通り(指數は昭和八年一ケ年基準)

小賣物價指數

一、全鮮平均

分類	本月指數	前月比較	前年同月比較
食料品	二二二・四	(+)一・七	(+)六・七
第一類	二〇四・五	(一)〇・一	(一)〇・二
第二類	二九一・一	(+)一七・七	(+)一七・七
第三類	二二二・一	(+)二・九	(+)二三・二
第四類	二四八・八	(一)〇・三	(+)六
第五類	一九五・一	(+)〇・七	(+)八一
衣料品及身廻品	二三七・一	(+)一・七	(+)四三・三
建築材料	二三九・三	(一)三・一	(+)五三・二
燃料	一九四・二	(+)〇・六	(+)九・〇
雜品	二七一・九	(+)四・一	(+)三三・六
總平均	二二二・八	(+)一・八	(+)八・七

硅藻土

旭工業商會 (釜山府大橋通一丁目)(電話四三五五番)

鮮内の生糸生産
操業率は低下の傾向

十七年度の鮮内生糸生産状況について農林局は十五日公表したが、製糸戸數は九パーセント、釜數八パーセント三、製造高二二パーセント六、價額二二パーセントの減となり、製糸戸數卅二萬三千二百卅四戸、釜數卅二萬二千四十四釜、製造高において四十四萬七千二百廿六貫、生産額にして三千四百廿六萬六千三百八圓となり、製絲業の操業率低下傾向を明かにした農林局發表の生産状況次の通り

昭和十七年における製絲戸數は器械製糸に依るもの 六十七戸(内休業せるもの五戸)その釜數七千九百六十三釜(内使用せざるもの六百五十三釜)生糸製造高三十萬二千九百六十四貫その價額は二千五百五萬四千三百二十一圓となりその他に依るもの、戸數三十二萬一百六十七戸(内休業せるもの千六百二十四戸)その釜數三十一萬四千七百七十一釜(内使用せざるもの千七百三十一釜)生糸製造高十四萬四千百六十二貫、その價額は九百二十萬一千八百八十六圓となり、合計して製糸戸數は三十二萬三千二百三十四戸(内休業せるもの千六百二十九戸)その釜數三十二萬二千四十四釜(内使用せざるもの二千三百八十四釜)生糸製造高は四十四萬七千二百廿六貫、其の價額三千四百二十六萬六千二百八圓となつた之を前年に比すれば製糸戸數において二萬八千七百九十三戸(九分)繰絲釜數において二萬六千八百二十三釜(八分三厘)生絲製造高に於て十三萬三百二十一貫(二割二分六厘)價額に於て九百三十八萬四千二百十六圓(二割二分)を夫々減少した、次に器械製絲工場における職工數に付て見れば男工千三百二人女工八千七十六人合計九千三百七十八人となり、之を前年に比すれば男工に於ては三百七十一人(二割八分)女工に於ては九百九十三人(一割二分)合計一千三百六十四人(一割五分)の減少を示した

資材勞力の充足
これが増産の捷徑
平南北炭田と元山北港 【中】

福田特派員

増産の隘路

無煙炭増産上の隘路として、先づ第一に擧げられるのは最近の食糧事情による勞務者不足である、この對策として西鮮三道の行政ブロックと經濟ブロックと一體化し食糧政策その他に劃一的な施策を實施すべき必要性を強調要望してゐる、次は資材殊に坑木の如きは必要數量の三割足らずしか入らず、朝鮮木材統制會社が創立されて以來供給がにはかに激減して無煙炭減産の重大原因をなしてゐるといはれる、よつて今後平南北炭田の開發増産を支障なく遂行するためには勞務者の充足と併せて必要資材の重點主義による優先配給が最緊要事であらう

今後の開發方針

平南北兩炭田の無煙炭埋藏量は約〇〇トンと專門家より推定され年間出炭量も〇〇トンは可能とされてゐるが、その大部分は新倉、西倉を中心とする南北約四十キロの鑛床に賦存してゐるので今後は主として北部炭田即ち新倉炭坑をはじめ大日、長安、鐵川、長上、西倉、价川、文川などの各炭坑を中心として積極的に開發増産を推進する、かくて同地帶は今後ますます活況を呈すべく、その出炭餘力に多大の期待がかけられてゐる一方南部炭田については、最近三神炭坑附近の水田下に相當厚い鑛脈の分布を發見、目下調査を進めてゐるが此の新坑が有望であれば稍老衰期に入つたと噂されてゐる南部炭田も復活しその出炭餘力もさらに増大するわけである

炭坑の明朗化

無煙炭増産遂行上、目下の惱みである炭坑勞務者の激甚な逃避移動防止對策については、前記のやうに鐵接道との地域的米穀配給の差異を調整することの必要なることは勿論であるが、さらに精神的には炭坑勞務者をしてその環境に變ひなく、いそ／＼と増産を謳じてやることがより必要であらう、そして炭坑は娯樂乃至厚生、文化施設に乏しい暗いジメ／＼した陰慘な職場である――といつた從來の概念を完全に拂拭するやうな坑内の安定乃至明朗化實現に全力を盡すべき必要性を痛感する

勞務者の問題

炭坑勞務者の募集方法は、現在本府および地方行政官廳の斡旋と會社直接募集の二本建であるが、斡旋移動する勞務者を計數的にみると地方行政廳斡旋の勞務者が比較的に多いといふ、その原因としては地方廳は本府から割當られた勞務者の獲得を急ぐあまり、斡旋勞務者に炭坑勞務者であることを明示せず、半強制的に狩出して山元へ輸送するので、その途中炭坑行きであることを覺つて逃走したり、又は炭坑へ着いて直ちに逃げ出す者も相當にあるといふ、この點地方廳當事者はその募集斡旋態度に一考を要すべき問題であらう

果して無盡藏か

鮮内における無煙炭資源は果して無限か……これは鮮産無煙炭の今後における需給調整に重大影響を與へる大きな問題である、現在いはゆる無盡藏といはれてゐるのも數字的に正確な根據を有するわけではなく、たゞ現在の賦存狀態や採掘狀況より推測した漠然たる觀測である、併しながら專門家の鑑定によると鮮内における無煙炭の出炭量は今後増産施設の擴充と相俟つて年間〇〇トンは可能であるといふから、この數字を基礎とすれば今後新しい資源が發見されぬ限りその生命は〇〇年で盡きるわけである

訂正 前回(上)の見出し中『炭質北鮮で第一』は『炭質西鮮で第一』に訂正いたします

苦汁より原鑛石へ
全鮮のマグネ工場轉換

電力を初めとする立地條件の優位性から半島の輕金屬工業はその將來を最も嘱目されてゐるが金屬マグネシウムの原料としては興南の日本窒素を除いて殆んどが苦汁を主としてをり殊に東洋金屬、三菱マグネの如きは苦汁の全部を關東州に仰いでゐる現状であるが苦汁生産は天候に左右されること甚だしく且つ最近の海運狀態はこれが確保を期待し得ない現状にあるので輕金屬統制會では朝鮮工場の原料は擧げてマグネサイトに轉換せしむべき方針を決定、近く朝鮮マグネとの具體的交渉が開始されるものと見られる、一方朝鮮マグネで敷設中であつた汝海津、東岩間の鐵道もこの程竣工、既に營業を開始したので原鑛石の採掘増産も一層拍車を加へ、朝鮮全工場のマグネサイト轉換の日も遠くないと期待される

京城卸賣物價昂騰

鮮銀調査＝三月中の京城卸賣物價指數(昭和十年基準)は調査八十品目中騰貴六品目、保合七十四品目にして總平均指數は二〇八、三四%と前月に比し一、四%方の騰貴となつた、内譯左の通り(單位%)

品目	三月中指數	前月比(騰)(落)
穀物	一六八、三三	―
食料品	二〇〇、九六	二、五
織物原料	一七八、七二	四、六
織物	二二五、八八	―
建築材料	二一九、六五	一、八
金屬類	二四七、九四	―
燃料	一八六、七九	―
肥料	一五一、七九	―
工業藥材	二八〇、五四	―
雜品	二九〇、三九	七、二
總平均指數	二〇八、五四	一、四

撚糸工業總會
統制規程制定

朝鮮撚糸工業會では十四日午後一時より纖維會館會議室に本年度定時總會を開催、規約改訂、統制規程制定、十七年度收支決算、十八年度收支決算二萬五千六百餘圓を附議いづれも原案通り可決した、なほ同會では新たに生糸、人絹、スフなどの委託共同加工を實施することになり、統制委員を選任し規格並に加工割當數量を決定する

帝水朝鮮支社機構刷新

日本水産朝鮮支店は既報の如く帝國水産統制會社の設立と共に同社京城支社に改組され内鮮間における水産物統制品の交流に萬全を期することになつたが右改組に伴ひ從來の機構を廢して新たに總務、業務の二課を新設、總務課に庶務、經理、文書の三係業務課に食料、特納、運輸、資材資源、調査の六係を設置して事務局機構の陣容を整備した、なほ從來日水が投資してゐた清津、元山釜山、麗水の各製氷、冷藏會社はそのまゝ帝水に引繼ぎそれ／＼事務所を設置することになつた

内地と南方の資本家懇談會
共榮圈經濟を確立

【東京電話】大東亞共榮圈内一元的經濟體制の確立は必至とされすでに各關係方面においても着々準備に怠りないが、近時一部官吏ならびに財界革新派方面より共榮圈經濟體制の確立對等樹立のため南方各地域における原住民資本家と我が資本家ならびに關係當局者との間に大東亞經濟體制確立懇談會を開催して兩資本の緊密化をはかることが最も急務なりとの意見が擡頭、この成行はすこぶる注目されてゐる、即ち共榮圈内の經濟開發は原住民資本家の協力によつてはじめて實を結ぶものであつて大東亞經濟共同體制の確立が必須條件であるといふにある

本社寄託獻金
國防獻金 ―十四・五日扱―

【陸軍】百十九圓京城商業學校第二本科生一同代表玉川喆雄▲三十圓平北古場國民學校兒童一同▲十一圓八十七錢京城府龍山町三丁目井上明美▲六十五錢京城府和泉町八六山本淵祥【海軍】▲六圓元曉浦桃花町第五區山本照榮

累計【國防獻金】八十八萬七千四百五十一圓七十錢【恤兵金】二十三萬四千二百十二圓三十七錢

總合計 百十二萬千六百六十四圓七錢

株式市況(十五日後場)

朝取短期

銘柄	大引	高値	安値
高周波	[illegible]	[illegible]	[illegible]
龍工新	[illegible]	[illegible]	[illegible]
岩村	[illegible]	―	―
東輕金	[illegible]	[illegible]	[illegible]
小林	[illegible]	[illegible]	[illegible]
鐘新	[illegible]	[illegible]	[illegible]
製鍊	[illegible]	[illegible]	[illegible]
マグネ	[illegible]	[illegible]	[illegible]
三重新	[illegible]	[illegible]	[illegible]

東株短期 / 大株短期

銘柄	大引	高値	安値
東株	[illegible]	[illegible]	[illegible]
鐘紡	[illegible]	[illegible]	[illegible]
鐘新	[illegible]	[illegible]	[illegible]
東紡	[illegible]	[illegible]	[illegible]
日立	[illegible]	[illegible]	[illegible]
帝人新	[illegible]	[illegible]	[illegible]
郵船	[illegible]	[illegible]	[illegible]
商船	[illegible]	[illegible]	[illegible]
三重工	[illegible]	[illegible]	[illegible]
神戸鋼	[illegible]	[illegible]	[illegible]
銘柄	[illegible]	[illegible]	[illegible]
帝人新	[illegible]	[illegible]	[illegible]
鐘新	[illegible]	[illegible]	[illegible]
日産	[illegible]	[illegible]	[illegible]
日石	[illegible]	[illegible]	[illegible]

隨想錄

物に表裏があれば自然現象として晴雨がある。忠誠無比でかつ最も正義感の強い日本人にして、噂好きなのは、やむなきとか▲小にしては、お隣の奥さんが着物を何枚、靴を何足持つてゐるから、大にしては東郷元帥の勲章が總て〆て何個あつたかまで噂の種にしなければ氣がすまない▲この性癖の面白い表はれとして、義經が成吉思汗になつた話、三成が天海僧正として生きて居た話が、今日までいともまことしやかに傳へられてゐるのを見る▲更に發展して、人氣相撲や女優などがいろんな理由で殺されたり、大怪我をしたりした噂となる、それまでだが、單なる興味だけのもので濟まぬところに危險が伴ふ▲デマを撒布して人心を惑亂させ、その隙に乘ずるとも近代戰法の一つであるとへば、日本人の噂好きを、をかしな性癖だとだけに見逃つてゐられない▲はじめは、興味中心のデマを放送して、その傳播力を試し、またデマに重大な關心と警戒を持たせぬやうに訓練して置いて、最後に、物凄い效果のあるデマを撒布されるとしたら何うなるだらう▲當局が眞相を發表しないからデマが跋扈すると云ふ論をなした者もあるが、國民のこの噂好き、乃至は〝これは君、内緒だがね〟の好きな癖を矯めぬ限り、眞相は聞かして貰へぬと思ふがいゝ▲昔から壁に耳ある世の中といはれてゐる。東京での出來事が、十日も經たずにワシントンに知れるかもわからぬのを思ひ、斷じて面白半分の噂を播かぬやうにしたい▲まつたく〝秘密〟は立派に一つの彈丸であり、噂は恐ろしい毒瓦斯である。心せねばならぬ。

緊急の秋

戰力增強 證券投資

京城府明治町二丁目 秋田證券 電話代表②五一一五五

文化
戰ふ文人 (4)
朝鮮文人報國會の結成

辛島驍

さて、五つの文學團體は何故に一つの『文人報國會』に纏められなければならなかつたのであらうか。大東亞戰爭の進展につれて、朝鮮が擔ふ文化生産基地としての任務は急速に増大し、その意義も一層重大さを加へて來たので、今や全く新たなる強固にして統一された組織の下に、朝鮮文人の貢獻にして活潑なる活動が絶對に要請されて來たからである。

戰場は今や數千キロの彼方に擴がり、廣汎な占領地域の再建は高き文化を身に着けた有爲の人材を多數に必要とすることになつた。この要求に應へるためにはわが朝鮮の文化部門全體をも急速に日本的な性格に、そして高度の水準に鍛へあげる必要がある。また眼をそのやうな遠くに馳せずとも脚下のわが朝鮮は、軍需重要物資の國民食糧の生産地帶として、國民の戰時意識が益々昂揚され鼓吹されなければならないが、それには文人の活動に俟つ所が多い。更に、徴兵制度の實行を目前に控へて、朝鮮青年層に眞に 陛下の股肱としての意識を自覺させ、決意を固めしめるにも、文學による途がある。或はまた、昨秋の大東亞文學者大會には、たまたま文人協會所屬の五名が出席したが、今秋のそれには、廣く短歌、俳句方面からも派遣さるべきであらう。それには、やはり文壇が一つに纏まつてゐた方が便利である。その他右大會の代表を京城に迎へたが、そのやうな國際的な交驩の機會も今後ふへようし、文人の内外地派遣や、錬成等の動員に於いても、統一された機構の愈々必要なることが痛感される。かうした種々な要請――一言でいへば、大東亞戰爭の進展が、朝鮮の地位を高め、朝鮮文人に期待するところ大となり、遂に朝鮮文壇の分散的兵力を結集して、強力なる兵團的組織に改變することを決せしめたわけである。

たゞ組織の改變は容易であるがその力を發揮するのは『人』の決意と信和によることを思はなければならない。今日以後、上述の朝鮮文壇の重き任務が見事に果さるるや否や、一に幹部及び會員各自の至誠無私なる『報國』の熱意如何に懸つてゐることを此處に切言して筆を擱きたい。(完)

不連續線
ある迷妄

京の五條の橋の上で辨慶と渡り合つたのは牛若丸で、義經ではない。牛若丸は義經の幼名でも、こゝで義經といふのは間違つてゐる。

同樣に、この頃、各國民學校などから應召して行く銅像は、二宮金次郎であつて、二宮尊徳でないことを知らねばならぬ。

何でもないことのやうで、實は何でもないことではない。即ち、その類推が許すると、シンガポールと昭南島は同じだといふ理由で『昭南島陷落』といふ迷妄に陷るからである。

朝鮮文人報國會 發會式の次第

十七日(土)午後一時半から府民館大講堂で開催の〝朝鮮文人報國會〟の發會式については關係係員がそれぞれ分擔して着々準備を整へてゐるが、その式次第は次の通り決定した

▲國民儀禮▲開式の辭▲臨時議長推擧▲臨時議長挨拶▲創立經過報告▲會則審議▲會長推戴▲會長挨拶▲會長より理事長及び理事指名▲理事長挨拶▲理事長より役員部署發表▲來賓祝辭▲内外地文學團體祝辭▲作家祝辭▲事務局長挨拶▲皇國臣民誓詞齊唱▲聖壽萬歳奉唱▲閉式の辭

それより既報の通り第二部の音樂及び宣傳劇に入る豫定であるが、當日は來賓及び關係團體會員のほかに一般傍聽者の入場も許す筈で、來賓席は二階正面、會員席は一階、一般入場者席は一階及び二階の後方、並に三階といふことになつてゐる

京日歌壇

仁川 藤本幸子
凍とけの田畑をおこす鍬の音のひねもすひびきて春は來にけり

京城 松永眞幸
春の日のこもらふ部屋に茶の花のふくらむを見て心足らへり

竹邊 猪石賞塔
馴れにたる獨り居なれどしめやかに霧降る夜の寂しかなしも

黑河 高山英國
討伐に夜半を出でゆく兵の腹にしつかと巻きし日の丸の旗

【雜詠】四月廿日(火)締切

文化だより

◇香山光郎氏(作家)本夕時水王町東陽旅館に滯在中
◇牧山瑞求氏 京城中央放送局を辭し東洋劇場の事務に就任

肺患者に……急告……

……まちがつた治療法の爲あたら人生を失ふ肺病ロクマク患者よ、早く正しい肺患征服の道によつて治しませう。お醫者の基礎とした全快治療の眞理』と『靜養療法『光明のあなたへ』の二冊の本を、寺から里への福音とし

無料送呈いたします遠ふを止めて今スグ『京城日報』で見たと書いて左記へハガキをお出しなさい。そして早くこの方法によりて病を治して喜びの光明にかへり下さい……。

大阪府布施市 功徳山 徳林寺

婦人倶樂部

五月號大好評・お求めはお早く

家庭着兼用 婦人防空服 東京市防衛局指導

……數次の防空演習に基いて、改良に改良を加へ、理想的婦人防空服を完成！而も將來もよく日常家庭着としても便利。實物大型紙つきで、誰方にも手輕で出來て大評判。○競格に合せて型紙の作り方○ゆつたりと着られる防空上衣○誰にも似合ふ防空モンペ○鐵兜代用の防空帽子○防火頭巾○小布で出來る防空靴足袋○古靴下を接いだ防空手袋等一揃出來ます

實物大型紙つき

▲南方建設の明朗報告座談會
▲遺兒を育てた杉野兵曹長の妻 安倍季雄 宮本
▲從軍看護婦 輝く赤十字魂 旅人
▲實物大型紙 婦人ブラウス
▲大きつ 男子開衿シャツ
▲簡單なおやつの作り方
▲兒童用お辨當の作り方
▲上達の近道 ペン字手紙文
▲東宮大佐の夫婦愛日記
▲日本婦道記 山本周五郎
▲銀へる海の若鷲
▲もんぺさん 明朗小說 中野實
▲凛は血ならず 竹田敏彦
▲蘭人 中河與一

決戰生活 食品一切の經濟集
…節米、代用食の工夫七種、野菜の無駄を出さぬ工夫八種、調味料の使ひ方工夫五種等決戰下の家庭生活を強化する重要記事を

四十五錢・御近所の書店でお求め下さい・大日本雄辯會講談社

かぜ ねつ 頭痛 マラリヤに
キナピリン
キニーネが主薬です！
盛大堂

主婦之友 五月號 ◎發賣日變更！

春から夏への 婦人ブラウスと子供服の作方
●杉野芳子先生・田中千代先生指導の更生服の作方集
▲古洋服二枚で五つの新型が手縫で作れる婦人ブラウス▲男女兒服▲働き易い型のブラウス▲ゆつたりと着易い長袖のブラウス等…
男子ズボンの作方
更生繕ひの秘訣 町田先生指導 手縫で作れる新衣類の更生秘訣
姙振安產秘訣 森山博士 姙娠十ケ月中の攝生法を詳細發表！
●子供の病氣看護法
●主婦の貯蓄報國座談會
必勝の防空法 蘆田中將 實戰部隊の防空秘訣を徹底的に指導
●健康料理と辨當の作方
●內職と副業の收穫實驗
●美味しいお菓子の作方
賢母・慈母 日本の母の道を下町の母性に說く 穗積重遠
▲おばあさん 獅子文六 (評判の家庭小說)
戲曲 海ゆかば 菊池寛
海ゆかば水漬く屍の海軍魂を海軍軍人の家庭に織りなす母の慈愛、兄弟愛、純愛等の美しい日本精神の中に描く巨匠の大力作！
宣撫戰記 マヨンの煙 ●南ルソン決死宣撫行 石坂洋次郎

●四十五錢・品不足折柄、御知合ひの方にぜひ御回讀願ひます。今すぐに書店でおたづねください。

商業登記公告

[illegible]

天長節祝日要綱

"盡忠報國"の誓ひ
午前八時一億民が宮城遙拜

【東京電話】聖壽の無窮を壽ぎ奉る大東亞なる聖徳を欽仰し奉る天長節を國民がこちに控へ大政翼賛會では『天長節祝日要綱』を決定、十五日地方支部關係方面へ通達した、この要綱の趣旨は大東亞戰爭第二年目に迎へる天長節を奉祝し奉るに止まらず一億いよ／＼盡忠報國の誠を致して大東亞戰爭完遂に邁進するの決意を固めんがため當日午前八時を期し『國民奉祝の時間』を設定した、その實施方法は左の通りである、なほ國民奉祝の時間の周知方法については妨げない限りラジオがその時刻に放送し汽車汽船などの乘物の乘務員、乘客などの司令者も注意をすることになつてゐるが汽笛、サイレンなどは禁止されてゐるから國民各自もその時刻を銘記すべきである

◇實施方法 (一)各家庭ではその時刻にそれ／＼宮城遙拜を行ふこと(二)市區町村では市區町村民のため神社、學校公會堂など適當な場所で奉祝行事を行ひかつ必勝祈願を行ふこと(三)官公衙、學校、會社、工場、船舶、各種團體では式典を行ひかつ必勝祈願を行ふこと(四)官國幣社において執行される天長節祭には多數參列すること(五)その他の場合にあつては國民各自同時刻にその場所で宮城遙拜を行ふこと

靖國へ！はやる心
半島遺族十八日晴の旅立ち

水漬く屍の榮譽の裡を赤々と燃えた庭燎消え、粛々と進む御羽車、嚴く嚴かな御靈を靖國の遺族たちは熱く胸に抱いて幾度か聞いた過ぎし日の靖國神社忠魂合祀祭のラジオ放送、耳朶の底深く焼きつけられた感激の御靈をこんどはこの眼で拜し、わが兒、わが夫、わが父に心逝かれてなつかしの對面が祭所される喜びの半島からの遺族は莊嚴なる靖國の社へはやる心を押へ十八日午後零時廿五分京城驛發列車で晴れの旅立ちをする

合祀される半島ゆかりの新祭神は北支戰線に不滅の武勳を輝かせて散華した龍敬典久大尉以下七十四柱、この英靈のうちには皇民道に身を挺し報恩の誠を致して散つた半島人通譯康濟賢(平北雲山郡出身)軍屬員海山致賢(成北慶源郡出身)水手朴性局(全南麗水郡出身)の三柱が含まれてをり、これら遺族また朝鮮服姿で感激の祭神對面に心をはずませてゐる

遺族總數は百五十八名、朝鮮軍援護部山口副、京城府山崎書記の引率で京城に勢揃ひし、鮮鐵心盡しの特別專用客車二輛編成の"靖國神社祭神遺族專用者"の鮮かな標識の特別車で一路東上、廿日午前九時廿一分東京驛着廿二日からの春の臨時大祭に參列、廿八日昇殿參拜し名殘り惜しき滯京の諸日程を終へ卅日午後十時十分東京驛發五月二日釜山に歸着する豫定である朝鮮軍援護では遺族たち長途の旅に支障のないやう救護看護も附添ひお旅宿の世話まで萬端の準備を整へて晴れの出發の日を待つてゐる

吳の慰靈祭

【鎭海電話】明治四十三年四月十五日山口縣新湊沖で殉職した第六潛水艇佐久間艇長ほか十四勇士の卅四回忌を迎へた十五日、同艇長を潛水艦の神と祀る海軍潛水學校吳分校第六號艇神社では嚴かな慰靈祭を執行、海の勇士達は故艇長の遺勳を仰ぎその潛水艦魂に徹して、この日を記念し英靈を眞心こめて慰めた、この朝同神社前では午前九時半から高橋與總長官をはじめ潛水學校長ほか十四勇士の祭主となり嚴粛たる奏樂のうちに祭儀が行はれ、高橋長官拜禮、諸員の拜禮あつて嚴かなうちに慰靈祭が進められ同十時終了した

水難救濟有功章
十七日に授與式

【東京電話】帝國水難救濟會では六月四日第五十一回通常總會開催に先立ち、本年度第一次有功章授與式を十七日午後一時半から東京麴町區紀尾井町伏見總裁宮邸において擧行、會長松平賴壽伯以下關係役員參列のうへ、畏くも總裁宮殿下より國際汽船社長牧野元氏ほか一千百名に對しそれ／＼飾版有功章、名譽會員章を御授與遊ばされる、なほ同日は午後六時から總裁宮殿下には東京水交社において二等有功章以上の本年度受賞會員三百六十二名に對し晩餐を賜はることになつてゐる、光榮の受賞會員氏名は左の通り

▲飾版 國際汽船社長牧野元氏ほか十六氏
▲一等有功章 日本勸業銀行總裁西野元氏ほか百三十八氏
▲二等有功章 御法川三郎氏ほか百八十九氏
▲三等有功章 公爵伊藤博正氏ほか二百六十氏
▲名譽會員 三菱重工前社長斯波孝四郎氏ほか四百九十一氏

掛聲も朗らかに
總力聯盟の事務所引越し

〝エッサ、エッサ〟とかけ聲も朗らかな引越作業で總督府第三別館は十五日夕刻遅くまで賑はつた、二千四百萬愛國班員、われらの總力聯盟が事務所を四年間も住み馴れた京城南米倉町京城倶樂部跡から本府入りする嬉しい春の引越しである、決戰下、愈々滅る半島總力運動の指導事務は、あの狹い建物では到底間に合はなくなり、總督府第三別館が昨秋竣工したとき『何時でもいらつしやい』と本府との間に話がきまつてゐたのが、暖房設備などの都合でけふまで延び／＼になつてゐた引越しだから、波田事務局總長以下局部課員の張切り方もたいへんなものだ

敗台のトラックに積まれた世帶道具が玄關に着くと『待つてゐました』とばかり次々と職員自ら部屋の中へ運んで行く——〝錬成する引越し〟は十六日まで續き十七日からは電話も繫つてこの新事務所によつて、愛國班の下から盛りあがる逞しき決戰總力への采配が揮はれるのだ

親善の使命果して
青少年團代表歸京

【東京電話】大日本青少年團錬成部長鈴木建二郎氏を團長とする大日本青少年團中國派遣使節團一行二十二名は、三月三十日の南京遷都三周年記念日における中國青少年團結成式に參列、意なく日華青少年の交驩を終へ、十五日午前十時六分東京着列車で歸京した、一同は本部から出迎への鈴木團長に導かれ、直ちに宮城を遙拜本部に引揚げた

櫻散りしく社頭に 懷しの父、兄と對面
春の大祭半島遺族の日程

【東京電話】櫻花散る九段の神域に大東亞戰下一入嚴かに執行される靖國神社春の臨時大祭に懷しの父、兄に對面すべく勇々上京する半島の遺族百四十八名の東京に於ける日程其他が十五日陸軍省祭典事務局から左の如く發表された

▲廿日午前九時廿一分東京驛着、同十時市電で旅館小石川區柳町二四柳新館着、午後東部第二、三部隊に集合の上入京届提出と共に記念品、宿泊料、車賃等を受領▲廿一日午前八時より正午まで靖國神社境内に參集次いで明外苑大東亞戰爭關係展覽會參觀、午後零時半東部第二、三部隊構內に參集の上陸海軍大臣及び大留守委員長の挨拶をうけ同七時より招魂式參列のため靖國神社境内に參集▲廿三日全員自由行動▲廿四日同▲廿五日午前十一時より東京劇場で觀劇▲廿六日御府拜觀▲廿七日新宿御苑拜觀▲廿八日午前七時までに靖國神社境內相撲場に集合し昇殿參拜、なほ廿四日、廿七日の午前中の行事は當日までに別に示達がある

邦人に被害なし
チリー地震の詳報入電

【東京電話】去る六日チリー中部地方に首府サンチャゴ市を中心として南北約一千二百キロに亘り一九三九年以來の強震ありチリー在留山形公使以下七百名の在留邦人の安否が氣づかはれてゐたが十五日スエーデン政府を通じ山形公使より在留邦人一同無事なる旨外務省に入電があつたので外務省では十五日左の如き當局談を發表した

【外務省當局談】四月六日チリー首府サンチャゴ市を中心として南北約千二百キロにわたり一九三九年以來の大地震あり被害甚大なりしところ外務大臣より直ちにスエーデン政府を通じチリーにおける山形公使、陸海軍武官以下公使館員ならびに在留邦人一同に對し安否をたづね見舞電を發したるところ今般山形公使よりスエーデン政府を通じ山形公使館員以下公使館員並に在留邦人は一名の負傷者もなく一同無事にして外務大臣の見舞電を深謝する旨回電ありたり

日本漫畫奉公會の結成

【東京電話】日本美術報國會結成の機運に呼應して全國漫畫家を打つて一丸とした『日本漫畫奉公會』(假稱)が去る二月以來北澤樂天氏らの奔走でこの程愈々統一團體の來成機運が熟し十六日午後一時から大政翼賛會本部において結成準備會を開くことになつた、これは近く發足する美術報國會の第五部に包含される見込みであるが、當面の事業としては作品の統一展覽會を開き作品賣上金は銃獻功に獻納し、さらに産業戰士慰問、米英色一掃、敵愾心昂揚に漫畫を役立たせる方策などが研究されてゐる

佐久間艇長を偲ぶ會

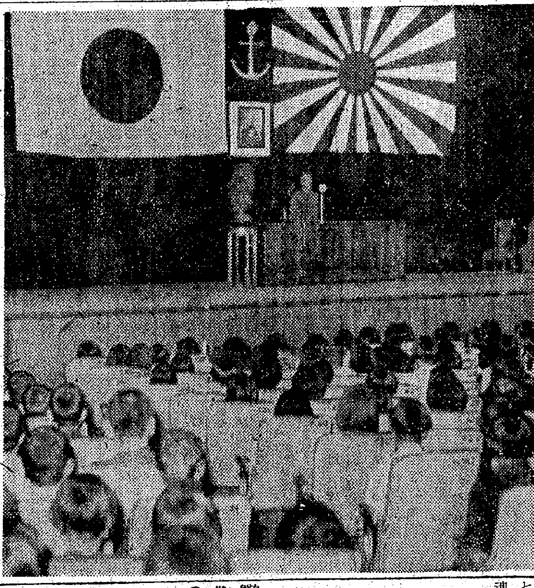

"尊きこの敢闘精神"
武市海軍少佐熱辯を揮ふ

七つの海を征服する帝國海軍潛水艦が大東亞戰下眞珠灣に、シドニー港に米英艦艦擊滅の快報相つぎ『輝く海軍魂』が世界の眼を瞠たしめるとき軍神佐久間艇長逝いて卅三周忌に當る十五日午後二時から府民館大講堂で海軍協會及び本社主催『佐久間艇長殉職追憶潛水艦勇士を偲ぶ會』を開催、日ノ出、男子校、芳山、漢洞、清雲各國民學校兒童二千名參集、國民儀禮についで千田京城府總務部長の『佐久間艇長の偉大な責任感と崇高な精神力と共に千古に薫るもので皆さんも大いに學んで下さい』との挨拶あり京城師範附屬五年翠木瑛君の朗讀、佐々木吼賓氏の詩吟、松木柳田兩少年の劍舞についで京城師範吹奏樂團の演奏『愛國行進曲』に全員起立して合唱、必勝を期する萬歲三唱の後映畫『われらの巡洋艦』『潛水艦一號』を上映、同四時半晝の部を終り次いで夜の〝潛水艦の夕〟は午後七時から始まつたが、超滿員、再び千田總務部長の挨拶についで京城武官府武市少佐の講演に移つた

佐久間艇長が我々にのこして行つたのは、職責完遂と敢闘精神である、獵れても尚やまぬ精神が帝國海軍の魂だと冒頭し世界に比類なきわが海軍魂の實例を引用

昭和十三年、大島島附近で伊六七號潛水艦の訓練があつた、敵艦を追ふ潛水艦を敵機が爆擊しようと急降下して來た、その瞬間『急速潛航』と號令が下り潛水艦は水中にもぐる、艦員は甲板からすみやかに艦內へ降りるが最後に降りる者が降りながらハッチ(艙口)をしめる、その任にあたつたのが成瀬兵曹だ、ハッチをしめようとしたがどうしても締まらない、艦は半分以上沈潛、既に海水は渦卷いて艦內に入るのだ、この危急の間彼、成瀬も帝國海軍だ、甲板に出て上からハッチをぐつと力一杯しめた、艦もたすかり艦員も救はれた、しかし成瀬兵曹は海底に沈みこまれて遂に尊い殉職として自らを殺して艦務を全うしたこの精神、これが我等の先輩がのこして行つた教訓であり海軍傳統精神だ

口調は熱く眼は輝るやうに光つて來た

この席に〝半島出〟身の青年が大多數であると聞いてゐるが、諸君は近い中に海軍にも召されることになるであらう、この時は大いに奮つて志願するであらうと確信するが、この犠牲的精神を海軍の傳統的精神だと他山の石に思はないで、明日からでも諸君の實践生活に織り込んで貰ひたい、活かして貰ひたいと卅分餘に亘る熱辯を揮ひ多大の感激を呼んで降壇『六號潛航艇』といふ題で松井清水氏の琵琶『われらの巡洋艦』『潛水艦一號』等を上映、同十時に盛況のうちに散會した【寫眞＝佐久間艇長を偲ぶ會】

抹茶煎茶 茶道具 夏川茶舖

正しく強く導かう
けふから少年保護運動展ぐ

明け行く大東亞共榮圏の將來を背負ひ起つ日本の少年を正しく強く導かうといふ〝少年保護運動〟はけふ十六日から十七日と二日間に亘つて全國的に強調されるが、これに呼應して朝鮮では朝鮮司法保護協會、各司法關係が主催となり、總督府、總力聯盟、各新聞社が後援それに、各司法關係官署が協力して、決戰下戰力增強に絕對な人的重要給源である少年層への保護事業に對してその認識を社會各層に呼びかける行事を力強く展開する、こゝに全鮮各地では記念講演會、座談會、講演と映畫の夕、座談會、百貨店の窓飾り、映畫館の懸垂幕などでその認識を促進する、京城はすでにこの運動展開に先立つて少年保護座談會を數次に亘つて開き關係者の熱心なる意見の開陳をもつて本事業の强化を促し、十六日午後七時半から廿分間に亘つて總督府保護課長が京城中央放送局から全鮮に向けて放送、十七日午後六時からは京城府民館に於て講演と映畫の夕を開く、この會は京城上野少年審判所長の挨拶についで仙甘學園教務課長藤井倫一氏の講演について〝愛の世界〟及びニュース映畫を上映するなど春の半島を暖かい少年保護行事で美しく彩るのである

勝ち抜く爲に胃腸丈夫に
¥1.00 2.00 5.00
持に急性慢性下痢症にきめて忽ち
胃腸に トイタ
責任本舖 隈田春日堂
大阪市港區市岡濱通五丁目・振替大阪四一七三〇・電話西五五六二

陸軍技術研究會第二日

【東京電話】科學戰力增強に衆智を結集する第二回陸軍技術研究會第二日の十五日は午前九時より陸軍省第二會議室、陸軍兵器行政本部、航空審査部、相模本廠、獸醫學校の六會場において分科會を開催、熱心な研究發表を行ひ、正午一旦休憩、午後も引續き續行した、なほこの日發表された研究成果は建築關係では北部軍鈴木不二雄技大尉の『北東〇三型兵舍について』ほか十六件、兵器關係は大阪造兵廠酒井秀男兵技大尉の『小口徑彈丸慣性測量に關する研究』ほか十五件、航空兵器關係は東京第一造兵廠渡邊三郎兵技少佐の『長時間信管の研究』ほか十二件、獸醫關係は相模本廠近末貢技師の『稀株投下箇の考案』ほか十四件等である

少年保護座談會【下】

上野 小林さん、悪いことをするやうな者の勤怠ぶりに就ては……

小林 私の所では青年訓練をやつてゐまして、その成績の悪い者は注意を與へ、何回も注意を受けた者は一定の懲罰處分を行ひ、なほ且つ悪い場合は店の成績が良くても青訓の出席簿ならん理由で退店處分にして居ります

上野 どうですか滑川さんの所は……

滑川 やはり青訓に出ないやうな者は同處かで悪いことをするのが多いやうです、私の所は青訓の係が四人居まして、毎月統計をとつて出席率の悪い者に注意をするやうにしてゐます

上野 才川さん、商店員の保導方法として何か特別なことをやつてゐますか

才川 男子の方は全部訓練所を通してやつてをります、女子の方は朝開店卅分前に出勤して朝禮をやつてをります朝禮は先づお經をあげまして明治天皇の御製を謹誦いたします、次に前社長の作つた『心の光』を朗讀し、その後で社長その他から訓話があり、それから各持場へ行き、各主任が點呼をとります

上野 滑川さんの所の機關車は毎朝集めて訓示をして居られるやうですね

滑川 毎朝朝會をやりますが注意事項があれば區長がやり國民儀禮ののち體操をやつて各持場々々で點呼をしてそこでまた持場上の注意をしますがそのために指導員が十二名をります

上野 仙甘島はこの前私は行つて見ましたがあれから四ケ月經つてゐます、よくなつたでせうね

塚本 出していいと思ふ者が十名か廿名は居りますが社會の人々が『あれは感化院歸りだ』と信用してくれないのが心配です、また收容兒のうち掏摸などは却々やめられないらしい『先生、そんなに惡い事をして一日どの位になるか』と訊くから『さうだね、三圓か三圓になるか』といふと『そんな馬鹿なことがあるか、京城へ行つて掏摸をやると一日に二千圓も、三千圓にもなるのに』といふ、一番直り易いのは乞食です、鉦を鳴はしても洋服を着せても喜びます、掏摸はそんなこと位では喜びません

萎縮さすな若い芽
威嚴と溫情の使ひ分

上野 方山さん、保導方法は如何ですか

方山 私の所は午前は勉強午後は作業といふことにしてゐます、又仙甘島のやうに島でないため何時でも逃げようと思へば逃げられます、それで餘り規則をやかましくいひません、朝の起床はラッパを吹くのですが、初めての子供は却々出て來ませんがそれでも良いとにしてゐます、そのうちに自然に出て來るやうになります、なるべく叱らないやうにしてゐます

上野 橫澤さんのところの學校ではどういふことをして居られますか

橫澤 あれは少年工で、名古屋でやつたものの進化したものです、軍隊式ですから前科なんか眼中に置かんで、我さう親獄を發勵して、我子なればこそといふ氣持ちで、柱にでも縛りつける熱をもつてやります、注意しなければならないのは、子供に煙草を吸つてはならんと叱りながら、自分は吸ふといふやうなことはいけない事だと思ひます、多くの青少年を扱つて來て、青少年に一人の惡人もゐないといふことを沁々感じました、今は半島の少年を扱つてゐますが、一人の屑もゐません、泥棒だつて乞食しません、泥棒といふことをするのは一つの過程だと思ひます、泥棒の癖が拔くのだから、それを寄せつけないやうにしようといふことでやつてゐます

上野 本當に惡人は居ませんね、塚本さんのところの掏摸の親分だつて良いところがあるでせう(笑聲)その點學校あたりでは泥棒でもすると退學させるやうですが最近はどうですか

藤好 以前は多數の者に見せしめにやつてゐたやうですが、最近ではそれがないやうに生徒が、事故を起した際に學校に向つて、一つ事件があるが退學させるならば學校へは聯絡せずに適當な方法で家庭なり本人に向つて誘導する、學校は警察や裁判所でなく教育する建前でやつて貰ひたいことを強調してをります、ですから近來は退學處分も少くなつたやうです

本社 長時間に亙つて有益なお話を拜聽致しまして大變參考になりました、それではこれをもちまして座談會を終ります、どうも有難うございました

出席者(敬稱略) 上野篤潤(京城少年審判所長)久保田源一(少年審判官)森明憲(京城少年院長)黑瀨正三郎(本府刑事課長)稻光一夫(本府保護課事務官)毛利將行(同)塚本忠信(仙甘學院)方山洸源(香隣園)藤好虎秀(京城保導聯盟)萩原佐平(龍山中學校)中務錄一(京畿高女)宮島碁洞(人文中學院)高鳳京(梨花女專)橫澤松次郎(仁川陸軍造兵廠)吉原三次(三菱製鋼仁川製作所)伊藤逞(京城鍾路區)滑川健二(京城鍾路區)小林源六(丁子屋)才川助市(同)盧錫璣(和信)

神馬も征く

宮譽る神馬よ近代兵器となり僭き米英を擊つて國護れかし——と仁川神社殿野勝男社掌外氏子總代三名は境內の青鹿毛神馬二頭と鐵柵をトラックに積み込み十五日午後一時朝鮮軍愛國部を訪れて獻納報告を行ひ部長を通じ嚴かな獻納式をうけた、尚この神馬の獻納は全鮮でも最初のことで朝鮮軍ではいたく感激してゐる【寫眞＝愛國部の獻納式】

日婦の錬成會
修錬道場で

戰ふ銃後女性に必勝生活精神を植ゑつける大日本婦人會朝鮮本部本年度第一回錬成會は來る十九日から婦人役員錬成會を皮切りに京城府敦岩町の京畿道修鍊道場で行はれる

話題特急

☆……『本日より野球、庭球、排球その他これに類似する球技一切の總督府構内の運動場使用を禁止す』——突然のお布れが總督府會計課の名で本府の掲示板にこのほど物々しくはり出された、決戰錬成に即應して球技廢止の論とみに昂まるときとて三千府員、たつたこれだけのお達しに、その意圖するところを究めるに想像區々たるものがある

☆……そこで總督府會計課長の曰く『府内の總部を最高度の國防的に構へるに當り運動場の廃場も非常態勢化させたものである、私から言ふべき事ではないが野球も庭球も大いによろしい、しかしお晝の時間、或は退廳後の時間を食糧增産への畑を耕したり、鍬を揮つたりする勤勞作業から修養錬成と自給自足の戰力增強と一石二鳥の効果を期した方が徹底的な決戰體制ではないか、まあ球技のよしあしは錬成課の方がよく知つてゐる

☆……構內の空地はいま蔬菜の栽培に活用されてゐるが球技場の一部にもやがて若い芽をふくであらう

完全消化 作佐向上に
300錠 1.30 1000錠 5.00
淨化栄養剤 アチトミン錠
東京淀橋百人町三丁目 三寶製藥株式會社

お肌の護りに……
☆洗顏後・入浴後に・肌アレ豫防に・化粧下に☆
ウテナバニシングクリーム

電話變更御通知
今般四月一日ヨリ左記ノ通リ變更仕候條此段御案內申上候
本局(2)四〇七二番 (本局(2)二六六七番ヲ廢止)
京城府黃金町二丁目一四九番地
朝鮮自轉車製造株式會社

咳にパラコニン散

化學商品 (案內書郵券五錢要す)

軍用犬 日本犬

炊事溫突用燃燒器
平沼式燃燒器取付所
電光(3)一〇二三番

必勝園藝
蘭と萬年青 專門栽培場
趣味と實益 簡易栽培法附カタログ
家庭園藝報 無代贈呈
池田市木部 常盤園 松村

謄寫版用古ヤスリ再生 技術通信教授

病毒で困る人へ
私の治療藥を教へます

頑症の痔と皮膚疾患に
完璧に近き殺菌消炎力と共に、抗病力の强化旺盛なる代謝機能發現等相乘効果顯著にして下記疾患に對し著効を奏す
外用 カミックス

ぜん息・神經痛や中風・高血壓
不治でない
原因から治療する今津博士の新しい療法

今津研究所

解散公告

朝鮮殖産銀行

ニキビが取れて色白くなる

女性ホルモン合劑 エスチモン
生理不順 生理痛 頭痛 肩凝症 冷感症

机上も戰場
資生堂萬年筆

づつうにサール

投網・釣具
秋岡商會

正しい通じのなめたです
頭が重い・目まひがする
肩がこる・疲れ易い
不快なつゞくのは……
緩和な下劑 ラキサトール錠 少量で奏効
ラキサトール錠は作用の緩和な下劑として好評で少量で極めて自然の快い通じをつけ腹痛等の副作用なく習慣性を來さないのが特徴です！
鹽野義商店 大阪・東京・京城

不名譽なこの數字

一ケ月になんと六十六萬圓 鍾路署の飮食消費額

戰後の消費抑制を目的とした物品、飮食、遊興税の三税は去る三月一日から實施され、戰ふ國民生活の積極的切り下げが要望されてゐるとき、果して銃後國民は自粛してゐるだらうか、鍾路署の手によつて蒐集された鍾路和洋食組合管下の百七軒の三月中における府民の消費額を擧げば、この一ケ月間の總賣上高（税金を含まず）は四十五萬四千三百七十一圓六十二錢といふ巨額の數字を示してをり税金だけでも廿萬八千五百八圓廿二錢

これを二月の税金九萬八千四百廿八圓廿二錢に比較すると二倍強の額面として現はれ、結局一ケ月に六十六萬二千八百七十九圓八十四錢といふ大金が戰時下に相應しくない遊興費として消滅されたわけで、嘆かはしい繁華街の横顔を描いてゐるが、所轄鍾路署では百萬京城の名譽にかけて、今一層の戰時生活を切り下げ、無駄な消費を抑制して戰時經濟に協力するやう國民の自覺を要望してゐる

決戰意識昂揚

防空に防犯に萬全

（龍山署民座談會）

旺盛な決戰意識を昂揚し、警民一體の强化を圖るため龍山署では十五日午後一時半から同署武道場で龍山事務所長、管内各町總代、防衛部長、警防團、特設防護團幹部二百五十名の參集を求めて〝警民一體座談會〟を開催、國民儀禮ののち先づ谷貫署長は

この度の町會機構の改革により初の會合せであるが一般の中で或は被害の申告などで警官に接し劍もほろゝの態度の應對を受けた方もあると思ふが、これは警察として大いに改めるべきであり、またこのやうなことはどしく町常會を通じて警官と膝をつき合はせ直に警民が渾然一體となり下情上通、上意下達の實を擧げて戴きたい

と述べた後指導者の率先陣頭指揮愛國班員の自體防衛精神を强調した、それより事務打合せに移り山影司法主任から防犯に關する諸注意があり、家庭防犯當番の勵行を促したのち防諜防犯主任の防空に關する通達をはじめ各主任の意見の開陳があり、出席者は忌憚なき希望を述べて和氣藹々裡に意見を交換して文字通り警民一如の實を結んで同三時終了した【寫眞＝同座談會】

鍾路署でも座談會開く

國土防衛に挺身する愛國班長に防犯、防空に對する知識を徹底普及して明るい銃後を建設しませう、と鍾路署では佐野署長の音頭で、十五、六兩日間に亘り、各町聯盟を單位に防犯、防空に關する地區的座談會を開催、銃後治安の完璧を期してゐるが、その初日の十五日は午前十時から進明高女に同地區金班長を招集、同署松浦司法、皆川防護兩主任出席の下に座談會を開催、兩主任から防犯、防空に對する注意あつて指示事項に入り

一、施錠を確實にすること
一、防犯當番の夜間活動を活潑にすること
一、防空資材を整備すること
一、愛國班員の防空態勢を强化すること

などの説明に續き、各自の意見を交換、警民一體の必勝信念に燃え閉會ろ終了した、なほ午後一時から宗橋町で同樣座談會を開催した

街の慰問袋 シラミ退治ご豫防注射

いま京城で猖獗を極めてゐる發疹チフスは衣服によつて傳染する恐ろしい傳染病です、暖先になりぽかぽかと暖くなると今まで人間の温りに衣服の奥深く潛んでゐた衣服も外に這ひ出し一層感染の機會も多くなります豫防するには衣服を驅除することが第一です、冬から春にかけて多い『ヂフテリヤ』これも恐ろしい病氣です、近頃は大人も罹るのでウツカリ出來ません、豫防法は大人も子供も外出から歸つたら必ず含嗽をすることです、十歳以下の子供には豫防注射を必らず受けさせませう【寫眞＝衞生試驗所で無料の豫防注射】

お婆さん氣をつけてよ

交通訓練週間 ほゝ笑ましい少女先生

『爭つて乘ると、かへつて遲れますよ、急げば一列にならびませう』と少女は叫ぶ、櫻洞國民學校六年五組、淸道勝子さんほか六名は交通安全週間の腕章もあざやかに十五日朝から本町前電車停留場前でおばあさんの手を引いて案内したり、兒童を先きあげて電車に乘せたりの世話ぶり…『あゝもしもし途中から割りこまないでいつちやいけませんわ、どなたも皆いそがしいのですよ』とほゝゑんで敎へる少女先生！かくして交通安全週間の第四日目も安全だつた【寫眞＝淸道勝子さんの案内ぶり】

一人で一點以上

三和券番の姐さん連の鍮器獻納

三和券番の美妓が鍮貨と金屬製品を獻納した、一ケ月程前から同券番愛國班では一人が鍮貨一枚と金屬製品一點以上づつ供出する運動を展開したが、五十錢、十錢、五錢、一錢等の鍮貨が合計百餘圓にもなり、眞鍮製食器類が五百點になつたので十五日午後荷馬車に積み込んで代表、李鳳順孃、劉山紅孃、高玉蓮孃三人が海軍武官府を訪れ『あの……ほんの僅かですが…』と頰を紅にそめながら獻納の手續をとつた

優勝盃よ魚雷になれ

女子實業から海軍武官府へ獻納

〝優勝盃よ、魚雷となつて英米艦を擊ち拔け〟と京城女子實業學校では開校以來乙女達が主に水泳競技で獲得した優勝盃九點を同校宮原國子さんほか九名の熱心な生徒が家庭から持ち寄つた鍮、眞鍮の家具類百餘點を荷車に積んで、十五日朝宮原校長に引率されて海軍武官府を訪問、獻納したが松本武官から『皆さんが赤誠を盡くしただけ、それだけ敵を早く擊滅することになるでせう』と挨拶の辭があつた【寫眞は海軍武官府に於て挨拶する松本武官＝右端】

京城商業實踐夜間部合格者

松井光泰、松谷榮福、岡田吉珙、金澤東燮、大島英夫、芝山秀雲、李山用學、東萊昌談、唐洪明元、豐田麗起、鄭家剛哲、李原昌洙、大金知煥、仁本武松、東田焜模、金川德吉、高岡承武、金村麟浩、西原龍翊、金川希濟、玄澤鳳煥、永野相七、德川勛、松山榮作、元本寶宰、平岡三際、金本如玉、白松武昌、福川吉祥、中村宅璋、西江原頌、林亨熙、高山環錫、松山政鉉、金澤光寬、南相敦、國本佳樹、平本鉦泰、尹癸錫、金光相洙、川原高寅、長谷川濟、林廷洙、平岡德植、金海信雄、趙琴道、高山曉默、梅林鋭雄、德山五錫、嘉川成彥、成島安、嘉川周行、金村方雄、達川丙濟、金元仁燮、望月鎬萬、方奎煥、李本根植、林川崇原、金山圭泳、金山漢鼎、延山東嶽、吳根政成、大城正坤、牧山松、平沼大澄、金剛鎭光、竹下德潤、金元龍範、金江浩年、金村昌鳳、金澤鍾燮、河本文雄、金澤洪武、達山東興、安田義政、夏山鳳榮、西原和、榮武男、金村貴泰、平山圭道、伊東朝榮、関内宰、金石松、平松鳳根、高山裕植、松岡得周、豐任璟完、山本石浦、楠本谷熙、武本根喆、金本光甲、野口辰雄、安岡美治、武本大錫、吳本鴻模、水山正辰、久川川江、宮本錦甲、西原廣吉、秋山仁、桃源鍾洙、平山光洙、延原長榮、永本五園、朝原永創

朝鮮マグネ鐵道驛名決る

朝鮮マグネ開發會社でかねて敷設中の咸南端川郡の私鐵廿七キロ七は竣工去る四月一日を期して營業開始の運びとなつたが十五日鐵道局より驛名を左の如く發表した

汝海津、泉谷、雙洞、龍岱、臨泉、東巖

山田安民氏

ロート目藥本舗山田安民藥房主山田安民氏は十四日午前零時奈良市高畠町の自宅で急性腦炎のため逝去した、享年七十五、告別式は十六日午後三時自宅で執行

氏は奈良縣出身で明治廿三年國民英學會卒業後、明治廿一年には東京で日本最初の賣藥輸出會社を創立、また大阪府賣藥同業組合長として多年の功勞者であつた

晉州の火事

【晉州發】十五日午前零時過ぎ晉州町市場入口から出火、同五時過ぎ鎭火したが三五商會外五棟全燒し、損害約十萬圓と見られる

迷ひ子

十五日本町署保安係に年齡十二歲半島人少女の迷ひ子あり『子守がしたい』と本人の希望に保安係で心當りを探してゐる

白米泥ご用

東大門署では全北生れ申正高を引致取調中であるが、申は去る三日午後五時卅分ごろ仁寺町寶物局工場先道路に休憩中の京畿道糧米穀荷馬車から竹製の匙で巧妙に米四升餘りを竊取逃走したもの

洗濯所荒し捕はる

新設町八ノ二半島歌劇歌手平山日成（三七）＝假名＝は去る三月十日龍頭町二一〇ノ七江戶屋洗濯所に忍び込みオーバー一着ほか衣服類六點を竊取したのをはじめ同洗濯所から三回に亘り、五百餘圓ほどの衣服類を竊取逃走中であつたが、この程東大門署員に取押へられた

江華金組總代會

江華金融組合では去る十二日午前十一時同事務所内において金松郡守を初め官民有力者多數臨席の下に第廿四期定期總代會を開催國民儀禮ののち洪澤會長より開會の辭を述べて十七年度事業概要を豐原理事より詳細に説明、附議事項に移り十七年度財産目錄貸借對照表、事業報告書および剩餘金處分案並に監事意見書承認の件をはじめ役員手當支給、特別積立金を法定準備金に繰入の件等を滿場一致可決をなし次いで貯蓄奬勵功勞者並に優良貯蓄組合表彰傳達式があり知事告辭を金松郡守が代讀來賓を代表して本殖銀行支店長の祝辭、豐原理事より一般總代に對し本年度事業の希望意見を述べ洪澤組合長の發聲に萬歳三唱次いで組合員の彌榮を祈唱して同午後一時頃閉會した

開城金融組合定例總會

開城金融組合の十七年度定例總會は十二日午後一時から府民會館で開催、國民儀禮、開會の辭があつて太田理事から十七年度財産目錄、貸借對照表事業報告、剩餘金處分案並に監事の意見書承認事項及び評議員豫選、役員手當支給に關する提案を決定の後道知事（代讀）告辭、永年勤續名譽職員表彰、貯蓄奬勵功勞者並に優良貯蓄組合表彰、來賓祝辭があつて同三時閉會した

稀にみる好成績

交通訓練週間に 西大門署長語る

十二日から實施された交通訓練週間は十六日で終るが、西大門署ではこの訓練を週間中だけの行事とせず今後ともこの訓練で涵養した交通道義觀念を持續するやう一般に切望してゐる、なほ之につき十六日樋口署長は次のやうに語つた

本訓練の成果は一般の交通への關心を示して今まで稀に見る好成績であつたことは誠に喜ばしい、特に一列勵行は一糸亂れず守られ秩序整然たるものがあつた、朝夕歩くものが增加〝歩かう〟の精神が强調されたことも本訓練の大きな收穫であつた、又學校道導路隊はよく二列縱隊を組んで登退校してゐたがこの成績も良好であるが、一般の左側通行は警官指導者の立つてゐない所では未だ守られてゐない十六日で訓練は終了するがこの良好な成果を週間後も益々發揮されたい

京城春競馬

第六日目（十六日）出馬表

◇第一競馬（ア系新抽）タカホウライ、メイシユン、ホシクマ、ハツタケ、ジユウホウ、デンペ▲記錄一分五十秒
◇第二競馬（抽障）ハイト、アサコ、ダイニライオー、ゴコウ、マツギク▲記錄三分廿秒
◇第三競馬（呼障）ホタカ、ジヤクデン、ユウショウ、カントウクニマス▲記錄三分卅秒
◇第四競馬（新呼）イチラク、ユキヒメ、カツ、イチニホン、ホツケダケ、タカフク、シラヌイ、クニカツ、トビオウタケ▲記錄一分四十秒
◇第五競馬（ア系古抽）エイユウ、ヨウ、ホシトミ、アヅマヨシ、ミヤノウラ、ユウテン、マルヒロ、マツヨシ▲記錄一分四十八秒
◇第六競馬（ア系新抽）ムラミツ、バクダン、ナンブ、ニシカツ、ハコダテ、メイカツ、テツリキ▲記錄一分五十秒
◇第七競馬（古呼）リヨウゴクフク、フジ、エイショウ、ケンプウ、イチコトブキ、アカシダケ▲記錄一分五十七秒
◇第八競馬（ア系新抽）ウルワシ、センチヤク、ハマナミ、ナニカツ、マスオ、ホウシユウ、ヤマザクラ、ダイニマツテツ▲記錄一分五十秒
◇第九競馬（古呼特別）カツヒロ、カクマン、フタバ、ミハク、ジヤクリン▲記錄二分五十三秒
◇第十競馬（古呼）ホウカク、カンノンリキ、コクホウ、ダイトウ、ワカエビス、サイレイ、ヘイワ、コマヤタケ▲記錄一分五十七秒
◇第十競馬（古抽）カスガ、トナンマル、ダイゴライオー、シンエイ、ヒロサカエ、キントリ、ダイイチ▲記錄二分二秒
◇第十二競馬（ア系新抽）チヨウキユウ、タマハナ、トネ、シングン、イチフミ、ハツブン、ユウカン、ヤマヒラ、カネコ、ケイセイ▲記錄一分五十秒

ラヂオ 16日

朝 六・三〇戰爭生活より生活戰爭へ（二）鐘紡田春夫（朗吟）大東亞共榮外▲九・〇〇（城）現前の國家方針方田中政吉▲一〇・〇〇（名）幼兒の時間メダカサンノオニゴツコ▲一一・〇〇（城）國民學校放送『五年生の時間』お話と朗讀『飛行機の發明』京城日出校兒童

晝 〇・三〇（ハーモニカ合唱）行進曲『輝く東亞』外（管絃樂）朝鮮の羅外▲二・〇〇國民學校放送『高學年の時間』職業指導『戰爭下の職業』▲四・〇〇（城）國民學校放送『敎師の時間』▲四・三〇（城）兵役讀本（鮮語）

夜 六・〇〇少國民の時間『僕等の防空日記』▲六・三〇氏神の御造營奉仕作業（釜山）國幣小社龍頭山神社宮司松本浩道▲六・三〇軍旗の起源とその尊嚴に就て（平壤）陸軍中尉植田猛▲七・三〇（城）戰爭と少年保護法務局保護課長佐藤敬▲八・〇〇講談『暮れの通し矢』大島伯鶴、短篇劇『風車』山下組長三島雅夫外▲九・〇〇（城）京畿歌謠（鮮語）▲九・三〇（城）『米鬼の破滅』普成專門學校敎授玉岡濬珍、基督敎青年會總務白原榮翼（鮮語）司會朝鮮信託經理部長松村鉉一

大いなる祭【122】

中野實（作） 三芳悌吉（繪）

脫出（六）

井關俊六は、うるんだ瞳をあげて、白磁にちらと一瞥をくれたが、また靜かにつゞけた。

『僕は、卑怯者であることをお詫びします。この自分の手で姉の生命を斷つことが、あるひは姉のために、僕のために、最善の方法であるかも知れないと思ひながら、姉の顔に、姉の聲音に昔の勇氣が挫けてしまふのです。僕は幼い日の思ひ出に、すべて優しかつた姉、僕を心から愛してゐてくれた白磁——あんなにも堅い決心をしてゐた僕でありながら、たゞ優しかつた姉の姿だけが目に浮ぶのであります。

井關さん。

僕はやはり弱い人の子でした。思へば、最初に姉を發見した時その場で解決すべきでした。なまじ、姉の誠意を待たうとしたのが、私の誤りでした。私の僞言もやがて知れずには居ますまい。口で嘘、あなたに、姉の一派を根こそぎするために、所謂溫床に培つて、これを殲滅するために、僞盲で敵を欺いてゐると云ひながら、私は、なほかつ姉だけは、どうかして助けてやりたい、そんな氣がしてゐることは事實なのです。

井關さん。

お願ひします。あなたの手で姉を助けてやつて頂けないでせうか。姉の罪が、私の死によつて贖はれゝば、私はもつて瞑します。

今私はかうして、この私の決心を書き認めながら考へます。あなたに指摘して頂いた私の一切の行動は、結局は、一人の姉を、眞の日本人にかへらせることにつきてゐるのではないかと思ひます。

朝鮮といふ日本の分身が、かうあるべきだといふ理論の上で誰にうち勝つことよりかも、たゞ二人の愛する姉が、眞の日本人として生きてさへくれゝば、私のこれまでの一生も無意味ではなかつたと信じます。

最後の瞬間まで、姉をこの手で殺すことの出來なかつた私に代つて、お願ひです、どうか、あなたの手で姉を生かして下さい。

井關さん。

姉とても私を張一味の手に委ねたくはないのでした。隣になり日向になり、私を庇つてゐてくれたのです。私は、姉のその目に甘えてゐたのです。自分の仕事にかこつけて、私は、その姉の許で、僞眞を裝つてゐる今日が、どれほど樂しいものであるか……

もうよします。この遺書が、あなたの手で披かれる時、私はもうこの世にはゐないでせう。しかし、御安心下さい。金井顯雄は日本人です。同志極時英の立派な最期も知つてゐます。私は、負けません。私は　天皇陛下萬歲　と叫んで死にます……』

せきを切つて出るやうな白磁の號泣に、井關も、ごくりと涙をのんで目頭をおさへた。

『白磁』

と、井關は涙をはらつて云つた。

『君は、その最後の萬歲を聞いたか』

彼女は泣きじやくりながら頷いた。

『さうか』

井關は、悲しみの中にも、感動の色をたゝへて白磁を睨んでゐたが、金井の遺書を彼女のそばへおくと、忍びやかに部屋を出て行つた。

白磁は石のやうに動かなかつた。

それから數時間後、夕闇が彼女を包む頃、獨房のやうな彼女の部屋へ投げ込まれて來た女があつた。

『まあ。あなたは、玉英』

森永 ナトリメン
滋養糖に鐵分、カルシユームを加へた理想的育兒用添加劑
營業部外品 森永製菓株式會社

京日案內
案內料金（前金）

種別	一件一回稅込
一號型（三行）	金參圓參拾錢
二號型（五行）	金五圓五拾錢
三號型（十行）	金拾壹圓
求職一號型	金壹圓六拾五錢
姓名在社料	每一回 壹圓拾錢

午後五時まで廣告部へ御申込の事

一號型（三行）
美容 從業員急募 谷川町朝鮮ホテル前 明星美容室
乳母 人用 京城本町二丁目 高木
家 借りたし
求職 商業學校卒業
醫院 讓渡したし 御希望の方は
錠劑 京城府大門通一ノ三
讓店 府內
看護婦 又は見習看護婦急募
賣家 求む 本人來談
寫眞 店員急募 京城府五丁目二八
電話 讓受けたし
乳兒 預りたし 京城府鐘路
齒科 代診又は技工師を至急求む
鑛山 賣山求む
見習 看護婦急募 京城府西四軒町
藥局 京城府中學町
モーニング 高價買入
コロンビア 蓄音機

二號型（五行）
鐵筆 に堪能なる方を求む 本町二ノ二 田中
求工場 暫々
女子事務員急募 電本局（2）一四〇八、一四二八
貸家を求む
女子 事務員採用
求貸家 場に利用し得る
小型ダツトサン 求む
金融 多少に不拘御相談に應ず

三號型（十行）
外務員採用
古野取引店
タイピスト採用
日本果酒釀造株式會社 電話本局（2）一二九六番
店員採用 丸善株式會社京城支店

女子事務員採用 朝鮮紡織株式會社
男子給仕採用 大榮商會 電話龍山二九〇番
新井商會 代理店 洗濯石鹸 高島藥局 京城府唐珠町一五 振替京城三八〇 電話光化門（3）二一二六
都旅館 京城府南山町一ノ五 電本二〇七四番
看護 京城府和泉町
最優秀福壽ミシン 現金・月賦販賣 松林ミシン部
荷造ご運搬 資材完備 紀新組 電話本局五六九六番
引越荷造及馬車運搬 共同組 電話本局八五四八
ピアノ オルガン 修繕、買賣
タイピスト 生徒募集
花柳病專門 包皮正形 松野醫院
引越荷造專門 荷造組
洋裁生徒募集
都染科 內科・小兒科 金南病院
タイピスト 生徒募集
タイピスト 生徒募集
花柳病・外科 三國醫院 光2208
肺病全治 必ず來診あれ 萬和藥局
謄寫印刷
性病 醫學博士 高峰潔
指揮刀 廣瀨刀劍店

城南劇場	中央劇場	和信映畫館	朝日座	桃花劇場	大陸劇場	浪花館	新富座	東洋劇場	喜樂館	京劇	城寶	第一劇場	明治座	京日文化劇場	若草劇
十二日ヨリ十六日マデ 日本ニユース 文化映畫 女のたたかひ 草笛美子・相馬千惠子 夜の部七時	十二日ヨリ十六日マデ 日本ニユース 第百四拾七號 文化映畫 大映特作 女のたたかひ	十五日より二十一日まで 日本ニユース 朝鮮時報 一億前進 戰ふ日本シリーズ 健康は國のもの	十四日より七日間 笑ひの王者 横山女エンタツ 毎夕六時開演	十五日より 日本ニユース 文化映畫 船を造らう 大映特作 歌ふ狸御殿	十二日ヨリ 日本ニユース マンネスマン製鋼所 愛の世界 高峰秀子	十五日ヨリ上映 ニユース 勝利への生産 磯川兵助功名噺 榎本健一	十五日より四日間 東寶映畫特作 磯川兵助功名噺 榎本健一・若原雅夫・花井蘭子・黑川彌太郎 文化映畫 勝利への生産 日本ニユース	十六日 劇團星群 歸京公演 〝愛〟四幕七場 李光洙原作 金永壽脚色	四月十二日より五日間 日本ニユース 一四七 森の秘密 愛の世界 高峰秀子主演	四月十五日より廿一日迄 日本ニユース 東大寺 敵機空襲	四月十五日より廿一日迄 ニユース 東大寺 敵機空襲 平日一時三十分 日曜十一時開場	十五日より 場內修繕の爲休館仕り候	十五日より 棉花 朝鮮時報、ニユース 兵六夢物語 日曜十二時開映	十五日ヨリ二十一日 戰場を偲びて 時男君の綴方 體力は國の力 日本ニユース 朝鮮時報 第一四八號	十五日よりの映畫時間表 朝鮮時報・日本ニユース 棉花 兵六夢物語 日曜祭日（八十一時半）

商業登記公告

[illegible]

公示催告

[illegible]

內科 外科特設 伊東醫院 醫師 伊東久雄 釜山府本町四ノ一〇 電話四一九四番

婦人更年期の 諸障害即ち生理不調 頭痛・耳鳴り・肩凝り 逆上・倦怠・四肢冷感等に 女性ホルモン作用を營む オイベスチン錠 新工スルテス型合成劑 武田發賣品

ワキガを治すには今が一番好い時期です 自宅療法說明書差上ます 野村久子

犬の病院 山田家畜病院
花柳病泌尿科 安部醫院
古本 書籍各種高價買入御報參上
京城腦病院 入院隨意 案內書贈呈 京城府番大方町一一〇 電話永登浦（6）一五〇番
頭をよくせよ 昭和學會

衣笠產婦人科 旭町一丁目一八八 醫學博士 衣笠茂 電本5912
安田產婦人科 入院隨意 醫學博士 安田豊 京城旭町二（三越裏側）電話本局（2）四六五五番
食料品 製造加工
醫學博士 鮫島義雄 鮫島產婦人科 電本二一六二八 京城本町三ノ一八

肺炎 感冒 肩こり 神經痛にも しつぷは三十分 デルモライツ獨特の治療作用は三十分の濕布で迅速に解熱鎭痛消炎する・粉末・百瓦一圓 デルモライツ

齒痛にネオセドノン

流言 戒しめよ その傳波力 みだりに勝手な言動を愼しみ、各自の目も、耳も、口も、當局の發表以外、うけいけないと。 赤玉ポートワイン本舖 株式會社 壽屋

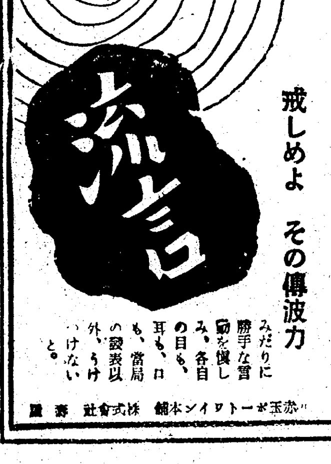

夕刊 京城日報
京城府太平通一丁目三十一番地 發行所 合資會社 京城日報社
印刷人 編輯兼發行人 高宮太平 野 伸 麗 雄

伊英俘虜交換

【リスボン十四日同盟】英政府は伊、英兩國間の傷病俘虜の第二回交換取極めが成立した旨十四日發表した、消息筋の推定によれば伊人俘虜約二千五百五十五名、英人七百名が交換される見込み

わが荒鷲編隊大擧 ミルン灣を爆擊 "被害甚大"敵側悲鳴

【リスボン十四日同盟】メルボルン來電＝西南太平洋反樞軸軍司令部は十四日次の通り發表した、有力な日本航空部隊は十四日白晝ニューギニヤ島のミルン灣を爆擊した、詳報未着

【ブエノスアイレス十四日同盟】日本航空部隊は十四日白晝大擧ミルン灣の反樞軸軍陣地を爆擊したが、メルボルン來電によれば、濠洲供給相兼船舶相ジョン・ビスレーは右に關し次の如く言明したと傳へられる

日本航空部隊はニューギニヤ、ミルン灣の反樞軸軍陣地を爆擊、死傷者多數を出したほか 隨所に火災が起り、資材の喪失も相當に上つた、 西南太平洋反樞軸軍司令部は損害程度については言明を避けてゐるが、濠洲からの新聞電報は今回の日本航空部隊の爆擊が十一、十二の兩日にわたつて行はれたオロ灣ならびにポート・モレスビー爆擊に匹敵する 大規模 のものであつた旨を傳へてゐる

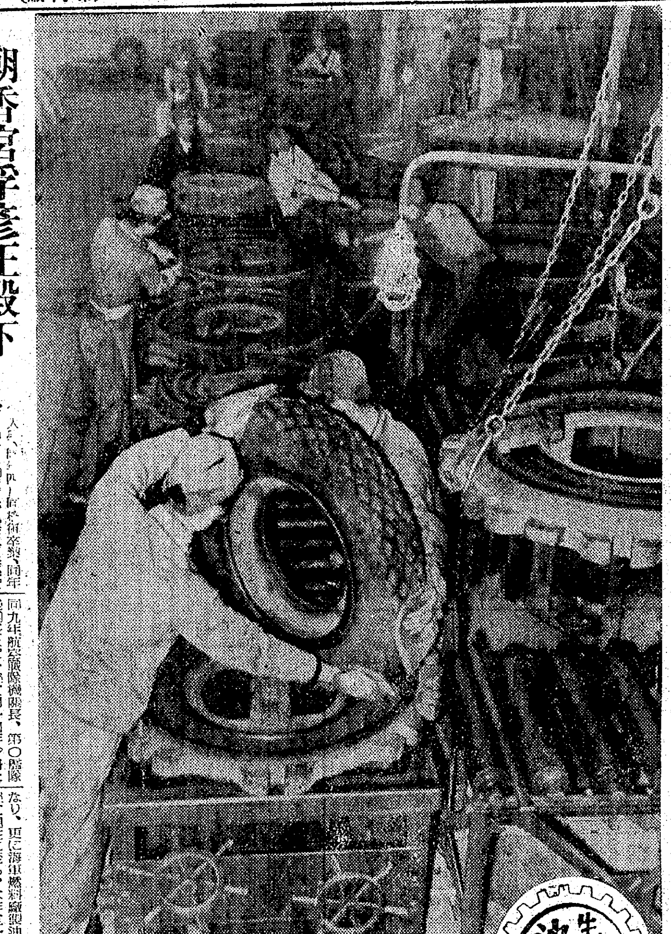

大東亞戰爭の車輪 生産も決戰だ④

戰ひの海を渡つて來た生ゴム、その飴色の大塊には皇軍の血洞死鬪の武勲が充ち滿ちてゐるのだ、仰げば尊し

その生ゴムはローラ機でこねられ裝附作業から加流作業に運ばれてタイヤ、タイヤ…纔十幾百とタイヤは造成される、

泥濘、砂塵、ジャングルを突破して軍輸につく自動車の輪轂、銃後運輸に不可缺な自動車の車輪、そのタイヤの數は想像に絶する、戰ふ日本の實力はタイヤの生産の上にも立派に計算される、うづ高く積まれゆくタイヤの山、山、山、米英勢力を驅逐した南方の資源は、こゝに大東亞建設の車輪となるのだ

陸鷲、建甌急襲 飛行場に巨彈の雨

【〇〇基地十四日同盟】陸軍航空部隊は十三日午後堂々の大編隊をもつて敵建甌を急襲、主力は飛行場諸施設ならびに滑走路に巨彈の雨を降らせてこれに潰滅的打撃を與へ他の一隊は支那軍事施設を爆擊、多大の戰果を收めて全機無事歸還した

爆擊同乘記

【〇〇基地十四日同盟】十三日を期して敢行された荒鷲の建甌爆擊に際し記者は、特に許されて小山少尉機（長野縣出身）に搭乘、その颯爽な猛爆ぶりを見るに體驗した、十三日〇時劈頭〇〇基地を飛び立つたわが荒鷲大編隊は整然たる編隊を組み碧空を切つて一路建甌に驀進した、天候は次第に崩れて地上〇〇メートルは雲霧で蔽はれ視界は漸々不良、先頭を飛ぶエヌ隊長機の勇姿が時々雲霧に包まれ見えなくなる、かくて雲中飛行〇時間目的地建甌も後〇キロとなつた、各隊の射手は一齊に機銃を大空へ向けて壯快な猛射を行ふ、敵機來たらば來たれ杉山曹長（茨城縣出身）は記者の肩を叩いてきつと上空を睨んだ、突然流れる白雲を縫つて標高一千數百メートルの嶮峰が現れた、暗雲で閉えた山脈だ、その峰々からはわが機影を傳へる敵の烽火であらう白煙が次々に上空に流れて行く、その山脈の彼方には銀蛇のやうな流れが一筋きらきらと光り、その交流點に市街が見えた『あれが建甌です』小山機長が爆音に敗けまいと大きな聲で記者の耳にわめいた、峨々たる山脈の眞中とは思はれぬ程立派な飛行場と市街、大編隊は悠々と峨嶺を越えて飛行場を左手に旋回をしたと見るやエヌ隊長機を先頭に各編隊は飛行場を目指して猛烈に急降下した、一つ二つ巨彈は吸込まれるやうに滑走路の中央に命中、濛々たる爆煙が上つた、つづいて後續の各編隊もわれ劣らじと滑走路附屬施設に巨彈の雨を降らせる、わが機の小氣味よい猛爆ぶりを眺めてゐた小山機長の顔がさつと引締り機銃杆に力が入つた、機は全速のまゝ市街左側の兵營倉庫所目がけて矢のやうに突つ込んだ、同時に杉山曹長の機銃が全彈を放つた、機は急上昇した、すでに飛行場を爆擊した僚機は小山機を見守るかのやうに悠々と旋回しつゝ市街周邊の丘陵に作つてある高射機關銃陣地、高射機關砲陣地に對し猛烈な機銃射を加へてゐる、かくて飛行場通信機關の諸施設に徹底的打撃を與へ荒鷲部隊は白煙立ち罩める建甌を後に凱歌をあげて全機無事歸還したのであつた

西南太平洋の危機" 濠首腦、一齊に喚く

【ブエノスアイレス十三日同盟】ワシントン來電＝訪米中の濠洲外相エバツトは十三日ワシントンにおいて歐洲重點主義の緩和を指摘して次の通り述べた

日本軍は今や東亞に新たなる經濟圏を建設しゴム、石油、錫、鐵鋼、キニーネなどほとんど無盡藏の資源を押へるに至つた、日本軍が同方面に地歩を確立することになれば反樞軸軍は非常な窮地に追ひ込まれる結果となる、更に日本軍は人的資源ならびに船舶についても西南太平洋において非常な優位を維持してゐる、現在米英兩國において西南太平洋の實情が充分に考慮されてゐないのは遺憾である

ロンドン來電によればイギリス首相チヤーチルは十三日イギリス下院においてロンドン到着と同時にエバツトがイギリス政府の戰時閣議に出席する旨言明したと傳へられるが、西南太平洋における日本軍航空部隊の活躍と蠢動に濠洲政府ならびに濠洲軍は一齊に太平洋戰局の重大性を強調しいはゆるカサブランカ方式の範圍内において出來るだけ西南太平洋における反樞軸の勢力を増強しようとする運動を起したことは疑ひない

メルボルン來電によれば濠洲首相カーチンもまた十三日濠洲に對する日本軍の脅威を重ねて強調し、濠洲が攻撃をうける危險はいつまでもつゞくであらう、日本軍の勢力が徹底的に破壞されるまで歐洲には適用する餘地がないと述べたといはれる

またマツカーサー麾下の陸上部隊司令官サー・トーマス・ブレーミーも十二日特に日本軍の兵力増強を指摘し

今後數週間の鬪爭は濠洲にとつて極めて重要なものであらう、日本軍航空部隊は最近大擧してオロ灣、ポート・モレスビーを爆擊してゐるが西南太平洋の制空權を確保しようとの企圖にほかならない

と述べ反樞軸空軍增強の必要を強調したといはれる

韓德勤俘虜 國共相剋の醜状

【南京十四日同盟】當地に達した情報によれば最近のわが蘇北作戰に關聯となつてゐた韓德勤軍は最近陳集（江蘇省淮陰西北方七十キロ）の西方地區で新四軍と衝突交戰の結果再び惨敗し韓德勤は俘虜となり、新四軍のため界頭集（淮陰東南二十五キロ）に拘引されたことが判明し、國共兩軍相剋の醜状がはしなくも暴露されるに至つた、しかも兩軍衝突により韓德勤軍は大損害を受け旅長李仲菁ら

津海、渤海の共匪掃蕩戰果

【天津十四日同盟】津海、渤海各道の共匪に對しわが精鋭各部隊は"…"遊擊隊長王殿華などはいづれも戰死し大動搖を來してゐると傳へられる

に…着々戰果を收めつゝあるが、三月中の綜合戰果は左の通りである

敵兵力四、二三〇、…一八〇、捕虜一六四

日本軍上陸？ カナダ國民びつくり仰天 眞相判り、やつと愁眉を開く

【ブエノスアイレス十三日同盟】トロント來電＝日本軍大擧英領コロンビヤに上陸—此驚天動地の報道はカナダCFRB放送局から速報されてカナダ國民を恐怖のどん底に叩き込んだ十三日CFRBでは輕快な音樂を放送中突如このフラッシュニュースを放送したから たまらない、日本軍の上陸作戰の可能性を信じてゐる國民だけに愈々來るものが來たといふ驚愕ぶりで大慌てに慌て電話局に眞僞の問合せが殺到し大騒ぎであつた、實はこれは戰時意識を昂揚させるため、なんの豫告もなく放送したといふことが後から判つて一同愁眉を開いた

印度三百停車場炎上

【イスタンブール十四日同盟】ニューデリー來電＝印度政廳は十三日最近印度國内における騷擾事件で停車場約三百が放火のため炎上し、列車約六十が從業員サボタージュのため脱線したと發表した

朝香宮孚彦王殿下 航空總監部に御轉出

【東京電話】陸軍少佐朝香宮孚彦王殿下には今回陸軍航空總監部部員兼航空本部各教育部々員に御轉補され十五日陸軍省より發表された

陸軍省發表（四月十五日）令旨左の通り發令せられたり

陸軍少佐 孚彦王

補陸軍航空總監部教育部々員兼航空本部教育部々員

御略歴 孚彦王殿下には昭和八年十月陸軍少尉に御任官、歩兵第一聯隊附、同十年二月陸軍歩兵學校に入校、同九年御卒業、同年十月中尉に御進級、陸軍歩兵學校教導隊附を經て、同十三年三月大尉として陸軍歩兵學校附となられ同年六月陸大御入學、ついで同年七月歩兵聯隊附、十五年三月歩兵聯隊中隊長同六月陸軍大學校御卒業、同年十二月在支兵團參謀として大陸に御活躍、翌十六年十月少佐に御榮進歩兵聯隊大隊長として軍務に御精勵あそばされてゐる

四市に海軍人事部

海軍省公表（十五日十四時）四月十五日高知、靜岡、津、青森の各市にそれぞれ地方海軍人事部設置せられ初代部長として左の通り補職發令せられたり

補高知地方海軍人事部長 海軍大佐 伴 次郎

補靜岡地方海軍人事部長 海軍大佐 奥名 清作

補津地方海軍人事部長 海軍大佐 川岡 三十郎

補青森地方海軍人事部長 海軍大佐 木村 隆一

右四地方人事部はそれぞれ高知、徳島兩縣下、靜岡縣下、三重、奈良兩縣下、青森縣下に亙る海軍兵の徴募、召集、點呼、在鄕軍人および在鄕軍人會の指導、軍人援護ならびに軍事思想啓發普及等に關する事務を掌るものなり

杉山中將新任 海軍艦政本部長更迭

海軍省公表（十五日十四時）四月十五日附左の通り補職發令せられたり

海軍中將 杉山 六藏

補海軍艦政本部長

海軍少將 岩本 …

補海軍航空本部第一部長

なほ前任者海軍中將岩村清一、海軍少將佐藤源藏は軍令部出仕に補せられたり

略 歴

杉山中將 鳥取縣出身、五十五歲、明治四十三年兵學校卒、同四十四年少尉任官、大正十一年少佐、艦政監督、第二艦隊參謀などを經て昭和八年中佐艦長、…八雲、日向などの艦長を歴、同十一年少將、昭和十三年第十一…

岩本少將 廣島縣出身、明治四十五年海軍機關學校卒、大正元年機關少尉に任官、同十三年機關少佐、同十四年呉鎭參謀を經て昭和二年海軍々令部出仕兼海軍大學教官、昭和八年水雷戰隊機關長、司令官、横須賀警備戰隊司令官、第十八戰隊司令官を經て昭和十五年中將、同十七年十二月軍令部出仕となつて今日に至る

松隈主税局長以下に賜謁

【東京電話】今般稅關ならびに稅關監視署長會議に參集の大藏省主税局長松隈秀雄氏ほか廿名は十五日朝宮中に參内、畏くも 天皇陛下には午前十時四十一分に出御、一同に親しく拜謁仰付けられ、一同は恐懼宮中を退下した

定期敍位

【東京電話】既報の通り十五日文部次官菊池豐三郎氏を從三位に敍せられた外、文官並びに教官千百十五名に對し定期敍位の御沙汰あらせられた

足溜り確保の猛攻 獨、ドネツ東岸進出 東部南、北戰線活潑

【ストツクホルム十四日同盟】東部戰線における戰局の重點は、十三日以來レニングラード南方地區とドネツ中流バラクレヤ地區に置かれ一見局地戰の形式をとつてゐるが、來るべき本格的攻防戰の足場となる重要戰略據點の爭奪をめぐる相當大規模のものであるため獨ソ兩軍當局とも極めて重要視し戰鬪の推移を注目してゐるやうだ

各種情報を綜合すれば十四日正午現在の戰況は次の通りである

十三日赤軍はレニングラード南部地區で獨軍に楔を打込まれ遂に新陣地確保を許したが十四日手薄の豫備兵力を狩出して猛反撃を開始、獨ソ兩軍間に激戰が展開された、しかし赤軍は獨軍の攻守に阻まれて大損害を蒙り目指す鐵道の奪回企圖を抛棄、空しく後退した模様でレニングラード外郭線に布陣する赤軍左翼主力は獨軍の重大脅威に曝されるに至つた

一、獨軍はバラクレヤ南方地區でドネツ東岸に進出した模様で十四日のデー・エヌ・ベー通信は同河東岸の赤軍渡河點を奇襲殲滅的打撃を與へたと報じてゐるが、ソ聯情報局は獨軍を擊退したと稱してゐる

一、クールスク地區における獨軍の…攻勢は過去二日間…に進捗してゐる模様で…によれば赤軍の損害は戰死五百俘虜百廿名に上るといはれる

四十八機擊墜 獨機、東部に活躍

【ベルリン十四日同盟】獨總統大本營十四日發表

東部戰線 全線にわたり局地的戰鬪が行はれた、獨空軍は十四日も赤軍陣地ならびに兵站線を爆擊し、ほかにリバチ半島水域で二千トン級船舶一隻を擊沈した、北方空中戰では赤軍機四十八機を擊墜、この間わが方は二機を喪失した

チユニジヤ戰線 西部地區においては反樞軸軍は數回にわたりわが陣地に來襲したが、いづれも擊退され、南部地區では敵軍はしきりに偵察活動を行つてゐる

"空の攻勢"最高潮 獨北部各地區を猛襲

【ベルリン十四日同盟】デー・エヌ・ベー通信前線報道は十四日の東部戰線における獨空軍の活動狀況を次の如く報じてゐる

一、北部戰線における獨軍『空の攻勢』はソ聯情報局も認める如く十四日最高潮に達し、レニングラードからムルマンスクに至る全線の赤軍陣地に猛爆を加へ空中戰で赤機五十四機を擊墜した…

一、獨空軍は十四日またまたレニングラード市を大擧强襲、軍需施設と軍需工場に集中的爆擊を加へる反面空中戰で赤機十五機を擊墜した

一、獨戰爆機隊は長驅ムルマンスクの港灣施設と鐵道機關を猛爆、空中戰で赤機廿四機を擊墜しモトフスキー灣で二千トン級の赤軍補給船一隻を擊沈した

一、獨空軍急降下爆擊機隊はカンダラクシヤ灣西岸のクニヤージヤ・グーバ停車場を爆擊、軍隊および軍需品を滿載した軍用車多數を爆碎した

伊機、トリポリ夜襲

【ローマ十四日同盟】伊軍司令部は十四日公報をもつて戰況を次の通り發表した

一、チユニジヤ戰線の西部地區において反樞軸軍の壓力は增大してゐるが、樞軸軍部隊は果敢な反撃を加へてこれと戰つてゐる

一、樞軸空軍は反樞軸軍後方地帶ならびにトリポリの港灣施設を夜間爆擊して目標物に必中彈を浴せた

一、反樞軸空軍はイタリヤ北部のリグリヤ地方シチリヤ島およびサルジニヤ島各地を空襲し來りシチリヤ島のトラパニ島のトラパニにおいては一般住民に死者二十五名負傷者三十名を出した、イタリヤ地上防空陣は敵機六機を擊墜、一方戰鬪機隊は敵爆擊機四機を擊墜した

陳特使一行北京着

【北京十四日同盟】訪日特派大使陳公博氏は隨員以下を帶同、十四日午後六時十五分空路西郊飛行場に到着した

獨羅巨頭會談 脅威排除の決意表明

【寫眞＝ヒ總統（上）とアントネスコ首相】

【ベルリン十四日同盟】ルーマニヤ總統兼首相アントネスコ元帥は戰時内閣書記官長ダビデスコ大佐等を帶同、十二日ヒトラー總統を訪問し前後二日間にわたる會談を遂げ、十四日正午ブカレストに歸任した、右會談にはドイツ外相リツベントロツプ氏ならびに總統大本營幕僚長カイテル元帥も出席した

【ベルリン十四日同盟】總統大本營は十四日次の通り發表した

ヒトラー總統は十二日ルーマニヤ總統アントネスコ元帥を引見二日間にわたつて會談を遂げた今般的政治情勢ならびにボルシエビズムおよびアングロ・サクソン金權主義に對する共同の戰ひに關する討議は獨羅兩國間の友好關係ならびに三國同盟に參加する各國の搖ぎなき戰鬪的團結の裡に進められた、ドイツ外相リツペンドロツプ氏ならびに總統大本營幕僚長カイテル元帥も亦た討議に參加した、右會談においてヒトラー總統ならびにアントネスコ總統は妥協なき勝利が確保されるまで歐洲の敵國に對し、あらゆる可能な手段を擧げて殲滅の戰爭を繼續する絕對的決意を再び確認したルーマニヤ國民は樞軸各國と相攜へて最後の勝利を確保するまで戰鬪を繼續し、このことを歐洲の解放に對する歷史的貢獻により保證するであらう、アントネスコ元帥はルーマニヤ戰時内閣官長ダビデスコ大佐その他ルーマニヤ參謀本部の幕僚を帶同會議に參加した

【ベルリン十四日同盟】ヒトラー總統はブルガリヤ國王ボリス三世と會見したのちムツソリーニ首相と會見、更にルーマニヤ首相と會見して春季攻勢を前に着々歐洲全大陸にわたる決戰體制の確立に邁進してゐるが、今や世界戰爭が第四年に入りチユニジヤ戰線の戰局と睨み合せて地中海の情勢がいよいよ多事ならんとしてゐる際だけにアントネスコ元帥との會見は特に意義重大と解される、ドイツ外務省筋では總統大本營の公報を引用し會談の意義について十四日大體次の意向を洩らしてゐる

一、今回の公報においてボルシエビズムに對する作戰だけでなくアングロサクソン金權主義に對する鬪爭が明示されてゐるのは注目に値する、歐洲大陸保全のための戰爭は一體不可分であるがルーマニヤ政府がソ聯の隣邦として直接ボルシエビズムの脅威に曝されてゐるにも拘らず同時に米英兩國に對する抗爭を繼續する決意を表明したことは『領土的距離』があるから、ボルシエビズムの脅威を受けないと過信してゐる國々に對する恰好の教訓であらう

一、また今回の公報は戰後におけるルーマニヤ國の立場につき研究してゐるが同國が歐洲文明の安泰と歐洲の發展とに寄與したところ洵に甚大である、戰爭により獲得された新秩序の諸營者は戰爭の際における業績と犧牲とによつて決定されるといふのが由來獨ひの掟である

一、東部戰線において同盟軍の作戰計畫が多少挫折したのち獨盟各國が妥協なき勝利のために邁進する不動の決意を表明するのは寧ろ當然であらうが、若しこの種會見には何ら新味がないなどと放言する徒輩があるならば戰局今後の推移が彼らに對し挫折によつてさらに團結を强固にした同盟軍戰力を過少評價し歐洲全大陸の戰鬪力を總動員した結果を輕視することが如何に誤つてゐるかを端的に示すであらう

米商船擊沈

【ブエノスアイレス十四日同盟】ワシントン來電＝米海軍省は中型商船一隻が二月上旬北大西洋で樞軸潛水艇に擊沈され生存乘組員はボストンに到着した旨十三日發表

消息

◇金乙漢氏（朝鮮同盟專任委員）十三日東京より入城、鐘路町九ノ九自宅へ

◇阪部卯平氏（滿洲國安東省長）十四日入城（半島ホテル）

◇平沼亮三氏（貴族院議員）十五日朝入城（半島ホテル）

◇木谷重榮氏（朝鮮米穀市場）滿洲出張中十五日歸城

◇湯村辰二郎氏（朝鮮糧穀新制社長）十六日滿洲へ

謹訂 十五日本紙朝刊一面潛水艦に感狀授與の標題中『武勁』とあるは『武勳』の誤植につき訂正いたします

米の石油不足深刻

【ストツクホルム十四日同盟】ニユーヨーク・ピーワシントン電は十三日米の石油不足狀況を次の通り報じたワシントンの責任ある筋ではかつて世界第一の石油輸出國であつた米は間もなく大量の石油輸入を餘儀なくされるだらうと言明した、昨年は米で生産した原油のみでその膨大な需要量を充すことが出來たが、現在は消費が少かつたのに過去數年間に蓄積された貯藏石油に手をつけてゐる有樣だ

二番茶で士氣昂揚

米、日本空襲の詳報發表か

【ブエノスアイレス十四日同盟】敗戰に喘ぐアメリカ國民は一ケ年以前の日本本土空襲をたゞ一つの宣傳材料として自らを慰めてゐる實情だがルーズベルトは來る十七日の一周年記念日に際し『東京爆擊』の詳報を發表し二番茶で國民の士氣昂揚に努める方針と傳へられるワシントン來電によれば戰時情報局次長デビスは十四日『本週末日本爆擊の詳報を發表する豫定だが同時に從來祕密にしてゐた航空部隊の出發地點も明かにされよう』と述べたといはれる

米陸空軍の新訓練

【ブエノスアイレス十四日同盟】ワシントン來電によれば、米陸軍省は、最近陸軍航空部隊員の新訓練計畫を次の如く發表したといはれる

陸軍航空隊は今後爆擊士、航空士双方の訓練を受けることとならう、これによつて戰鬪參加の際爆擊士ないし航空士のいづれかが負傷或は戰死した場合、又は非常に疲勞した際には交替することが出來る、さらに爆擊士、航空士ともに五週間の射擊訓練を受ける

川島屋證券の投資信託
有利な配當ともにもとを元本増加し楽しめる！ 新しい貯蓄法！（說明書呈）一口 五百円
申込受付中
川島屋證券株式會社

意用の不斷 不時の空襲
主催 北鮮科學戰物… 後援 朝鮮總督府學務局…
正しい營養知識の圖解展覽會
於五階 十六日より二十日まで
三越

明るいお化粧と明るい人生は相伴ひます
ルーブ 粉白粉 水白粉
ハリキン製薬株式會社

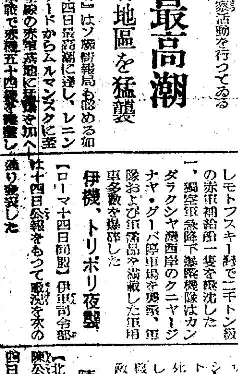
鼻の病
△鼻が詰つて苦しい人 無
△鼻汁が出過ぎる人 代
△物の香の判らぬ人 進
△頭痛、頭重に惱む人 呈
△蓄膿症、肥厚性鼻炎
▽鼻の病とは、どんなものか、鼻病の見分け方、正しい治し方、頭腦明快の秘訣等を詳述した淺ドクトル最新發見の家庭治療法を無代進呈いたしますから未だ知らぬ方、治したい方はお申込み下さい
藥價 五十日 二圓五十錢 五 …
（全國藥店ニアリ）京城府本町四ノ一四〇 淺製藥京城營業所 電話本局二七〇五番 振替京城二、一二一番
ミナト式鼻療器

專賣特許 粉末
濕布藥なら 痛み・はれ・熱に
ビスメン
效果優秀で無駄の無い 我國最初の粉末特許藥
在來泥狀濕布と異つて水湯で煉るビスメンは獨特の滲透性で病氣の部分に直接作用するので、回復力を促進し而も副作用なく、使用法も簡便で好評を博してゐます。
この廉價 一〇〇瓦入 五十錢 二五〇瓦入 一圓 五〇〇瓦入 一圓八十錢 （しかも煉れば三倍にふえる）
東京市神田區鍛冶町 大木合名會社

變調劑
製劑創製 醫學博士小川一信先生 醫學博士平野泰光先生 …二十外醫學博士推獎
脾臓 肝臓 血液 有効主要成分
化學的に不明なる有効主要成分 既知の諸成分
A. ビタミン ABCD…L
B. 蛋白質、鐵分 ヘモグロビン
C. 肝臓 全ホルモン
D. 脾臓 全ホルモン
變調劑
結核性疾患 心臓疾患 夜尿症 尿意頻數 虛弱體質 腎臓 精力增進 老衰早老 疲勞回復
ヒラノ ビタヘモゲン錠（說明書呈）
價 一〇〇錠 三・〇〇 四〇〇錠 五・〇〇 一〇〇〇錠 一〇・〇〇
薬名藥店に取次す品切の時は發賣元へ
發賣元 東京市神田區鍛冶町二ノ十 淺田飴本舗 堀内伊太郎商店 振替口座東京二六一〇番

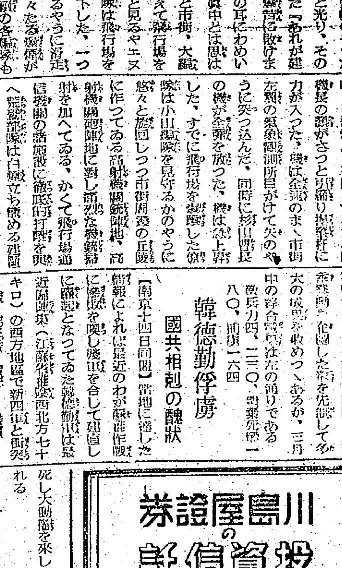
ツルカ ユキクリーム
鏡台からも贅澤一掃！
あれ・これ・と手間取るのは時間と資材の亂費です。品質優秀な榮養クリームのみに絶對の信頼を置くことです。

敵機來るとも（4） 監視の眼は鋭い

必捉の照空燈

夜を分たず、夜と雖も瞬時の休みもない、敵機は夜來るかも知れないのだ……、照空燈の光芒がサツと投げられて夜空を截ると、あちらから、こちらからも光の帯が幾本も幾本も夜空にからみ合つて機一匹も逃さない、そして姿を見せぬ敵機には精巧な聽音機がある、巨大な耳を峙つても持つたこの怪物はどんなに敵機がこつそり忍び込んでもその爆音を聞き逃さない【寫眞＝夜の警戒—陸軍省檢閲濟】

決意に頰染めて いで立つ傷兵の許

日赤の救護班 勇躍戰場へ

〝さらば、しつかり頼みます〟—希望の陽光に映える顔頰を揺がす歡呼の聲に送られて日赤朝鮮本部派遣の救護班員松宮榮子さん外〇〇名は純白、乙女の腕を高鳴らせながら十五日午前九時十五分京城驛發列車で勇躍〇〇方面に進發した、この朝驛頭は日赤、婦人會各方面からの見送人で賑ひ、これに決死奉公を誓ふ救護員たちは揃ひの制服に感激をつゝんで無言のうちにも『戰地では皇軍への美しい花となつて勇士の名譽ある傷を治療に獻身の努力を致します』とばかりに頰を紅に染めて元氣よく發つて行つた、なほこの出發に先立ち一行は十三日結團式を擧行、十四日は早朝、朝鮮神宮に參拜してのち朝鮮軍を訪問、倉茂報道部長から激勵をうけ、引續いて總督府に日赤朝鮮本部總裁、田中政務總監を訪れて〝凜烈たる敵襲とゝもに大和撫子の典範を昂揚するやう〟と激勵のことばをうけた【寫眞＝京城驛頭の日赤救護班員】

佐久間艇長墓前祭

【福井電話】潛水艦の父佐久間艇長の追懷を偲ぶ第卅三回墓前祭は十五日午前十時半から郷里福井縣三方郡八村の新墓地で盛大に執行された、この日艇長と同期の高橋三吉大將、田保翼贊會縣支部事務局長、海洋少年團員等官民多數參列、艇長の實弟京都市在住の章氏の顏も見え、このほど家門顯彰なつた喜びの裡に海の偉人を敬仰した、終了後海洋少年團の勇壯な分列式を擧行、午後一時から艇長の母校八村國民學校で高橋大將の講演さらに午後六時から同校で戰爭映畫會を開催する

節約して獻金

京城商業學校第二本科生一同は一年前から電車賃や小遣を節約して貯めたのが合計百十九圓になつたので、十五日朝代表玉川喆雄君が本社を訪れ陸軍へ國防獻金方寄託した

嚴かに釋奠祭

けふ經學院大成殿で執行

總督府經學院春季釋奠祭は十五日午前十時から京城明倫町の經學院大成殿で朴澤大提學祭主のもとに執行、小磯總督、板垣軍司令官、田中政務總監、大野學務局長以下學務局關係官、在城官民、全鮮儒林代表府內學生代表など千餘名が參列し、大成を合圖に式典は開始され文舞作、奠幣、初獻、亞獻、終獻を初め高等官以上の參拜等大成殿の儀が李王職雅樂部員の雅樂奏樂裡に進められ、同十一時に嚴肅な祭典を終了、引續いて明倫堂において『國と日本精神』と題して白神明倫專門學校副校長が講演を行つたなほ、小磯總督は午後三時から出席者一部を總督官邸に招待、お茶の會を催した

君も知る肋骨服で 會ひに行くぞ

日露の老兵 戰友眠る大陸へ

【新京電話】〝戰友の靈よ安らかに眠れ、必ず會ひに來るぞ〟と四十年前滿洲の戰野で別れた戰友が大東亞戰爭下、北邊鎭護の守護神と祀られる英靈と對面の軍國美談がある——昭和十六年三月十日第三十六回陸軍記念日に日本內地で催された日露戰爭從軍者參觀に全國から集つた老兵のうち、禮式軍服を着用せるもの十四名が集つて『日露戰爭軍服會』といふのを創設し同年四月三日神武天皇祭の佳日を卜し橿原神宮の大前で盛大な發會式を擧行し、名譽會長に橋爪中將を戴き戸波護國神社々司の指導のもとに毎日陸軍墓地參拜、勤勞奉仕、時には最寄の部隊に一日入營し近代兵器の操作訓練等益生奉公の赤誠に燃えてゐるが、曾て四十年の昔滿洲の戰野に護國の鬼と散華した戰友の靈に『安らかに眠れ必ず會ひに來るぞ』といつて內地に歸還したその一語を守つて滿洲の聖地巡禮を計畫し醵金を勵氏よりその旨關東軍司令部に照會したところ軍でも大いに感激し日露役歴戰勇士の一人で今なほ軍司令部副官部に勤務せる田中勝とが、案內役として高齡の斡旋をなすこととなり、一行は日清、日露、北淸事變當時そのまゝの軍服姿で十五日九時五十分大阪驛發列車にて出發、一路渡滿の途に上り十七日新京着、千臨町陸軍官舍に投宿附近の戰跡を弔ひ十八日南下旅順、遼陽、奉天の戰跡を巡禮し、地下の戰友の靈を慰め廿四日午前七時奉天驛發列車で朝鮮經由歸國する豫定である、在滿中は軍隊式で軍宿舍に宿泊して親しく前線將兵の勞苦を偲ぶ筈である、日露戰爭勇士來るの報に在京四十年今なほ獨身ながら日露戰爭の鍛錬長友會長として軍事に挺身せる岩坂本三郎氏は『自分は日淸戰爭當時初年兵として戰ひ日露戰爭にも出動したが、日淸日露の歴戰勇士と親しく滿洲で語らはうなどとは思はなかつた、一行の中には海軍出身者もあるやうだが大いに話が彈むだらう』と相好をくずしてその日を待ちわびてゐる、一行の氏名出身隊は左の如くである

寺町道三郎（八三）松山二十二聯隊▲澁谷勘（七一）姫路十聯隊▲藤原茂助（六三）善通寺四十三聯隊▲林吉助（六二）同▲山下彦太（六三）大津九聯隊▲黑田菊之助（六二）濱田二十一聯隊▲梅谷良三（七〇）近衞三聯隊▲倉橋常介（六七）大阪八聯隊▲松本瀧藏（六七）福知山二十聯隊▲桂旗治郎（六三）姫路十聯隊▲川端松太郎（六七）福知山第二十聯隊▲和田村久太郎（六二）大津九聯隊▲田中敬治郎（六二）海軍▲竹內嘉太郎（六三）豐橋十八聯隊

扶餘の奉仕へ

乙女部隊の第一陣出發

聖地扶餘への奉仕に繰出す京畿道の第一陣を承つて十五日午前八時卅五分、京城女子實業校生五十名は、宮原校長に引率されて晴れの勤勞奉仕に出發した、總督府に集合した乙女部隊はいづれも緊張で足どりも輕く列車に乗りこみ目指す扶餘へ出發したが、[illegible]時卅五分には京畿高女生五十名、十六日午前は同じく京畿高女生の第二陣、同午後九時卅五分には再び先發部隊を追つて女子實業校生が後發、愈々扶餘神宮へは聖汗を流す赤誠の群が踵を接して馳せつける【寫眞＝京城女子實業校生の扶餘行】

鮮鐵の技術講演會

鮮鐵の技術陣を動員する第三回工務技術講演會は十五日午前九時から鐵道職員集會所で開催戰時下鐵道の建設に資する貴重なる研究の發表は多大の感銘を呼んだが、特に寒冷時における鐵道の施設（京城鐵道局技手上田次郎氏）コンクリート枕木について（京城保線事務所技手松田省三氏）鐵筋コンクリート使用橋梁の基礎工法（釜山改良事務所技師尾谷三吉氏）鋼材節約と小木の組合せによる大建築物のキベル工法（建設課技手田中武雄氏）らの研究發表は決戰下鐵道運營にふさはしい注目すべきものであつた、なほ同講演會は十六日も續行される

土産は建國の構想

バー・モ長官歸國

【ラングーン十四日同盟】去る三月十八日初の日本訪問以來、東條首相はじめわが軍官民と隔意なき懇談を遂げたバー・モ行政府長官一行は新興ビルマ建國の構想を土産に水祭で賑ふラングーンに十四日一ケ月ぶりで朗の歸還をなした、この日ビルマ土衣に腰ズボンの颯爽たるバー・モ長官のおもてには旅の疲れは些かも見えず、新しい意氣に溌々と輝いてゐた、テーモン總務部長官以下一行何れもはち切れんばかりに元氣だ、一ケ月ぶりに見る戰ふ祖國の姿、この祖國を眼の當りに見て來たあの日本のやうに、きつと立派な國にして見せるぞと出迎への人々と固い握手を交はす一行の瞳には建國の構想すでに成つた明るい希望と逞しい決意がありありと輝いてゐる、かくて一行は直ちに車を連ねて歡迎會に出席、ビルマ防衛軍指揮官河邊正三中將はじめわが軍、軍政監部首腦者及びビルマ行政府各部長官とともに乾杯しつゝ、胸襟を開いて懇談し、引續き記者團と會見訪日の感想を發表してのち久しぶりに我が家に歸つた

獨大使、帝國政府と交驩晩餐

【東京電話】スターマー駐日獨大使は着任の挨拶を兼ねて帝國政府と交驩のため十四日午後七時から麴町區永田町の大使館で晩餐會を開催した、日本側からは東條首相をはじめ谷、嶋田、小泉、寺島、岩村各相、杉山參謀總長、永野軍令部總長、鈴木國務相、星野書記官長、原、鈴木樞密院正副議長など大使館側よりはスターマー大使、コルト事務官以下館員列席、和かな懇談の裡に春宵の一刻を過し同九時散會した

獻金

【群山】沃溝郡水利組合長林媛之助氏は亡父の忌明に際し香資返しに替へ金百圓を國防獻金として十二日沃溝郡に寄託獻金した

わしも智慧を貸さう

生鮮魚介の出廻り促進評定

總督・監督も臨席して

半島の食糧事情を、その何よりの施策として感心してゐる小磯總督、田中政務總監を圍んで、國民の決戰下生活の榮養補給に缺くべからざる生鮮魚介の出廻りを促進する配給機構整備打合會を來る廿二日午後一時半から總督府第四會議室で開く、これは殖産局でかねて物價課を中心とする經濟方面の有力民間人を西、北、南、湖南鮮各方面に派遣して昨秋來鮮漁のうちにある生鮮魚介類の出廻り原因を査察させてゐたが、このほど西鮮方面を最後に全部歸城したので、總督府ではこれを機會にその實情全貌を報告させるとともに總督、總監にもこれを聽取して貰つて、施策樹立への參考に資せんとするもので、春とともに幾分か出廻りの圓滑は期したものの、まだまだ滿足しない生鮮魚介類の出廻りに對して恒久的な本府の最高方針も決定、戰ふ國民のお台所がほくほくとなるわけだ

相も變らぬ〝文學〟の人氣

向學の春・總督府圖書館を覗く

向學の意氣潑剌たる若人が〝學門〟の突破を目指してその實力の向上に逞しい錬成をなした三月、その三月における朝鮮總督府圖書館の閲覽状況を擧げば閲覽者總數九千四百二十人、閲覽圖書數一萬三千六百六十八册といふ驚くべき數字を示してゐる、これを細別すれば、依然として文學が首位を占め、次は自然科學、歴史地理學の順序となつてゐるが、しかし最も注目されるのは共榮圏の生態に關する資料の閲覽者が昨年の三月に比して激增してゐることである

榮の御下賜品

古市府尹から遺族へ傳達

支那事變並に大東亞戰に赫々の武勲を樹て名譽の戰死を遂げた護國の英靈府內三坂通三五八ノ三九故陸軍大尉宮田喜郎氏遺族他十三遺族に對する畏き邊より御下賜品及び御菓子の傳達式は十五日午前十時から府廳會議室に古市府尹、千田總務部長、藤原兵務課長ほか關係部課長列席の下に國民儀禮の後古市府尹から御下賜品は手交され、府尹挨拶に對し宮田喜作氏感泣して答辭を述べ同十時卅分閉式した【寫眞＝御下賜品傳達式】受領者遺族氏名は次の通り

▲三坂通三五八ノ三九宮田喜作（故陸軍大尉宮田喜郎）漢江通三ノ六三鐵道官舍二〇四福田傳兵衞（同福田孫一）上道町山三一竹內菊太郎（同中尉竹內進太郎）彌生町一ノ一中山久子（同中尉中山瑞一郎）南米倉町二六一百崎政子（同准尉百崎留三）瑞麟町四二愛國婦子寮城樓子（少尉城樓致）和泉町鐵道官舍一一小野軍一（同伍長小野正夫）大島町二五ノ一四宮田チト（同宮田任六）新設町三八〇彰山キヨノ（同海軍三等機關兵曹彰山潤）元町一ノ一二九齋藤初子（故陸軍上等兵齋藤直衛）初音町二谷川藤街（同谷川一榮）本町四ノ一〇〇香月トヨノ（同軍屬香月初器）龍山町五ノ六野口方加藤富美子（同加藤竹男）忠信町五五ノ九石島雅幸（同丁斗榮）

パにきせコイン
好評絶讃の 頭痛 鎭咳 袪痰 新藥
錠劑・顆粒・粉末 全鮮各地有名藥店に有り
市外元賣 山本藥舖

扁桃腺炎 中耳炎に
アルバジル錠
山之內製品

けふの市況（十五日）

株式 保合 新味なし

前後場　新規手懸り待ちに鞘內見送られて場內閑散氣乘薄く諸株とも殆ど保合ひ状態を示した、目先も突飛的な材料でも注入されぬ限り保合ひ破れは困難の模様でなほ値頃の無難が續くものとみられるなほ短期は高周波五十圓五十錢と呆り、岩村五十五圓五十錢を安値に七圓三十錢と引戻め、新鐘七十三圓九十錢から四圓十錢と小難り、鐘紡百廿七圓五十錢と變らず

『實物』平凡

後場（軟化）平和産業株には積極的な投物あり、日本レーヨンを中心に低落、これにつれて他諸株も軟化模様を示した

環境の不振から新規手懸り待ちに積極味なく平凡な場面の連續である、仕手もこゝ當分は日和見的な保合ひ相場が續くものとみられ、腰入れた商內は殆ど見受けられない、主なる出來値左の如し

朝鮮製鐵二四圓九▲朝興六五圓五▲岩村五六圓九▲朝鮮石油新三八圓〇▲北鮮紙四三圓二▲小林七四圓五

岩村鑛業は五十六圓五十錢と前日より十錢高にはじまりあと七圓三十錢とヂリヂリ引締めた、環境の不振を尻目に同株の足取り上伸歩調を辿つてゐることは一段の注目を惹き、鐵鋼の安値が買氣を促してゐる

長短期配當落 朝取長短期建株中左記銘柄は當該日よりそれぞれ配當落として賣買する

◇長期 五月一日（新甫七月限）より、兵器（六月限極上受渡日廿六日）商船、興銀、朝鮮酸素、北海炭新、朝運、滿洲硝酸、京春、鐘紡新、取、北鮮電、ヂーゼル自工新、日石、日鐵、昭和電工、朝石新（以上卅日）◇短期 東洋輕金屬（四月廿五日）日鐵（廿五日）日本輕金屬、日石、西鮮合同、岩村、高周波、朝鮮製鐵（廿七日）

大株臨休（廿四日の臨時大祭日）

【大阪電話】大株では來る二十四日靖國神社臨時大祭につき敬意を表して臨時休會することになつた臨時休會に伴ひ、長期一部極上銘柄（二十三日）納會日を一日繰上げ二十二日午後限りと變更し、短期取引における繰延主に二十四日を二十三日決濟終了日に當るものは二十三日に乗換へ、その他の手續をすることになつた

朝取臨休

朝取では來る廿四日は靖國神社臨時大祭につき休會することゝなつた、なほ東株も臨休する

株式（十五日）

朝取短期

銘柄	前寄	引	高	安	後寄
高周波	[illegible]	[illegible]	[illegible]	[illegible]	[illegible]
龍工新	[illegible]	[illegible]	[illegible]	[illegible]	[illegible]
岩村	[illegible]	[illegible]	[illegible]	[illegible]	[illegible]
東輕金	[illegible]	[illegible]	[illegible]	[illegible]	[illegible]
鐘紡	[illegible]	[illegible]	[illegible]	[illegible]	[illegible]
鐘新	[illegible]	[illegible]	[illegible]	[illegible]	[illegible]
小林	[illegible]	[illegible]	[illegible]	[illegible]	[illegible]
マグネ	[illegible]	[illegible]	[illegible]	[illegible]	[illegible]
三菱新	[illegible]	[illegible]	[illegible]	[illegible]	[illegible]
製鍊	[illegible]	[illegible]	[illegible]	[illegible]	[illegible]

前場大引 一〇・五五分

朝取算定と日歩

銘柄	算定	日歩	代引
龍工新	[illegible]	九	[illegible]
東輕金	[illegible]	四	[illegible]
朝陽	[illegible]	—	—
鐘新	[illegible]	逆[illegible]	不[illegible]
小林	[illegible]	一九	[illegible]
岩村	[illegible]	三〇	[illegible]
マグネ	[illegible]	一二	[illegible]
高周波	[illegible]	[illegible]	[illegible]

短期 一二・一〇〇枚 累計[illegible]枚

大株短期

銘柄	前寄	引	高	安	後寄
鐘新	[illegible]	[illegible]	[illegible]	[illegible]	[illegible]
鐘紡	[illegible]	[illegible]	[illegible]	[illegible]	[illegible]
東新	[illegible]	[illegible]	[illegible]	[illegible]	[illegible]
日石	[illegible]	[illegible]	[illegible]	[illegible]	[illegible]
日立	[illegible]	[illegible]	[illegible]	[illegible]	[illegible]
帝人新	[illegible]	[illegible]	[illegible]	[illegible]	[illegible]
郵船	[illegible]	[illegible]	[illegible]	[illegible]	[illegible]
商船	[illegible]	[illegible]	[illegible]	[illegible]	[illegible]
三菱重	[illegible]	[illegible]	[illegible]	[illegible]	[illegible]
神戸鋼	[illegible]	一節	二節	三節	引
郵船前	[illegible]	[illegible]	[illegible]	[illegible]	[illegible]
郵船後	[illegible]	[illegible]	[illegible]	[illegible]	[illegible]
チツ前	[illegible]	[illegible]	[illegible]	[illegible]	[illegible]
チツ後	[illegible]	[illegible]	[illegible]	[illegible]	[illegible]
日紡新前	[illegible]	[illegible]	[illegible]	[illegible]	[illegible]
日紡新後	[illegible]	[illegible]	[illegible]	[illegible]	[illegible]
帝人前	[illegible]	[illegible]	[illegible]	[illegible]	[illegible]
帝人後	[illegible]	[illegible]	[illegible]	[illegible]	[illegible]
倉紡新前	[illegible]	[illegible]	[illegible]	[illegible]	[illegible]
倉紡新後	[illegible]	[illegible]	[illegible]	[illegible]	[illegible]

東株短期（第一部）

銘柄	前寄	引	高	安	後寄
郵船新	[illegible]	[illegible]	[illegible]	[illegible]	[illegible]
三重工	[illegible]	[illegible]	[illegible]	[illegible]	[illegible]
鐘新	[illegible]	[illegible]	[illegible]	[illegible]	[illegible]
帝人新	[illegible]	[illegible]	[illegible]	[illegible]	[illegible]
日立	[illegible]	[illegible]	[illegible]	[illegible]	[illegible]
鋼管	[illegible]	[illegible]	[illegible]	[illegible]	[illegible]
日石	[illegible]	[illegible]	[illegible]	[illegible]	[illegible]

東株短期（第二部）

銘柄		寄	中	引
滿鐵	前	[illegible]	[illegible]	[illegible]
滿鐵	後	[illegible]	[illegible]	[illegible]
郵船	前	[illegible]	[illegible]	[illegible]
郵船	後	[illegible]	[illegible]	[illegible]
北炭	前	[illegible]	[illegible]	[illegible]
北炭	後	[illegible]	[illegible]	[illegible]
鐘紡	前	[illegible]	[illegible]	[illegible]
鐘紡	後	[illegible]	[illegible]	[illegible]
洋レ	前	[illegible]	[illegible]	[illegible]
洋レ新	後	[illegible]	[illegible]	[illegible]
小倉	前	[illegible]	[illegible]	[illegible]
小倉	後	[illegible]	[illegible]	[illegible]
麦酒新	前	[illegible]	[illegible]	[illegible]
麦酒新	後	[illegible]	[illegible]	[illegible]
塩水	前	[illegible]	[illegible]	[illegible]
塩水	後	[illegible]	[illegible]	[illegible]
日鉱	前	[illegible]	[illegible]	[illegible]
日鉱	後	[illegible]	[illegible]	[illegible]
滿業	前	[illegible]	[illegible]	[illegible]
滿業	後	[illegible]	[illegible]	[illegible]
日レ	前	[illegible]	[illegible]	[illegible]
日レ	後	[illegible]	[illegible]	[illegible]
滿業	前	[illegible]	[illegible]	[illegible]
滿業	後	[illegible]	[illegible]	[illegible]
日立	前	[illegible]	[illegible]	[illegible]
新日立	後	[illegible]	[illegible]	[illegible]
鋼管	前	[illegible]	[illegible]	[illegible]
鋼管	後	[illegible]	[illegible]	[illegible]
日鐵	前	[illegible]	[illegible]	[illegible]
日鐵	後	[illegible]	[illegible]	[illegible]
日窒	前	[illegible]	[illegible]	[illegible]
日窒	後	[illegible]	[illegible]	[illegible]

前場大引 一〇・三三分

東株長期

銘柄	前場	後場
高周波	[illegible]	[illegible]

前場大引 一一・〇〇分

鮮銀帳尻（十四日）

發行高 [illegible]

現株仲値（十五日十一時調）

銘柄	仲値
◇銀行株 鮮內	
鮮銀	[illegible]
殖銀	[illegible]
同新	[illegible]
商銀	[illegible]
同新	[illegible]
一銀新	[illegible]
二銀新	[illegible]
三銀新	[illegible]
貯銀	[illegible]
東一銀	[illegible]
漢銀	[illegible]
同新	[illegible]
信託	[illegible]
朝無盡	[illegible]
◇紡織株	
朝紡	[illegible]
同新	[illegible]
京紡	[illegible]
同新	[illegible]
朝織物	[illegible]
◇運輸株	
朝鐵	[illegible]
一新	[illegible]
二新	[illegible]
京春	[illegible]
京東	[illegible]
南運	[illegible]
朝運	[illegible]
◇瓦電株	
南鮮電	[illegible]
同新	[illegible]
北鮮電	[illegible]
同新	[illegible]
漢水電	[illegible]
京電	[illegible]
同新	[illegible]
西鮮電	[illegible]
同新	[illegible]
朝水	[illegible]
同新	[illegible]
◇鑛業株	
小林鑛	[illegible]
無煙炭	[illegible]
同新	[illegible]
三防	[illegible]
日マグ	[illegible]
金剛鑛	[illegible]
製鍊	[illegible]
岩村鑛	[illegible]
鳳泉炭	[illegible]
朝陽	[illegible]
◇化學工業	
高周波	[illegible]
龍工作	[illegible]
弘中	[illegible]
同新	[illegible]
朝機械	[illegible]
朝酸素	[illegible]
朝石油	[illegible]
同新	[illegible]
北鮮紙	[illegible]
東輕金	[illegible]
朝理研	[illegible]
◇諸株	
朝開拓	[illegible]
同新	[illegible]
東拓	[illegible]
同新	[illegible]
米市場	[illegible]
◇大陸株	
滿工機	[illegible]
同新	[illegible]
日滿ア	[illegible]
同新	[illegible]
滿山鋼	[illegible]
滿鋼鉛	[illegible]
同新	[illegible]
滿炭鑛	[illegible]
華北新	[illegible]
滿洲燐	[illegible]
東洋炭	[illegible]
同新	[illegible]
東亞煙	[illegible]
同新	[illegible]
北支開	[illegible]
中支振	[illegible]
大同鑛	[illegible]
熱河鑛	[illegible]
錦パルプ	[illegible]
◇內地株	
◇紡績株	
日東紡	[illegible]
同新	[illegible]
日清紡	[illegible]
日華紡	[illegible]
◇人絹株	
旭ベ	[illegible]
同新	[illegible]
日本レ	[illegible]
◇鐵鋼株	
日毛	[illegible]
同新	[illegible]
東京人	[illegible]
同新	[illegible]
北海炭	[illegible]
昭和鋼	[illegible]
石原產	[illegible]
同新	[illegible]
新鐘紡	[illegible]
北海油	[illegible]
昭和油	[illegible]
帝國油	[illegible]
◇化學工業	
日窒	[illegible]
同新	[illegible]
電化	[illegible]
同新	[illegible]
日曹	[illegible]
◇重工業	
大同鋼	[illegible]
同新	[illegible]
小倉鋼	[illegible]
同新	[illegible]
ニッケ	[illegible]
新興和	[illegible]
昭和電	[illegible]
日立新	[illegible]
日輕金	[illegible]
石井鐵	[illegible]
同新	[illegible]
新潟鐵	[illegible]
同新	[illegible]
日鐵	[illegible]
製鋼	[illegible]
日產	[illegible]
昭和飛	[illegible]
ディゼ	[illegible]
同新	[illegible]
東洋ベ	[illegible]
日ピス	[illegible]
◇船舶造船	
國際船	[illegible]
東洋船	[illegible]
川崎重	[illegible]
川崎新	[illegible]
石川島	[illegible]
同新	[illegible]
二同新	[illegible]
三菱新	[illegible]
◇製糖株	
台灣糖	[illegible]
同新	[illegible]
明治糖	[illegible]
◇電氣瓦斯	
東京電	[illegible]
關東電	[illegible]
關西電	[illegible]
◇製紙製粉	
王子紙	[illegible]
日清粉	[illegible]
同新	[illegible]
日本粉	[illegible]
◇諸株	
三菱商	[illegible]
同新	[illegible]
鐘淵寶	[illegible]
捕鯨	[illegible]

野村の投資信託
四月の賣出開始
賣出 一口ニツキ 五百圓
申込 四月十九日迄
期限 五ケ年
◎据置ニテモ御取扱イタシマス
◎御申込ハ最寄ノ[illegible]
京城府黄金町二丁目 野村證券 電話本局二—八三五一

京日特選高段者勝拔戰

京日特選高段者勝拔戰

第十二回（觀戰記は前局5二桂成）

左香落 六段△大和久彪 五段▲北楯修哉

持時間 各六時間 消費時間 △一、五二分 ▲一、卅二分

▲4四角 △5五歩 ▲4一龍 △7六銀 ▲6五銀

木村名人講評 上手四四角は攻防兼備でこの際の正着だが後援續かずの憾みがある。次で六五銀、七六金も必死の突破でかう指すより勝味がない。然も四一龍で角取りの必死狙ひは手堅い寄せ方といへる。下手五五歩は輕妙。

後三國志

美丈夫姜維（三）

吉川英治（作） 矢野橋村（繪）

出師の卷【122】

詐つて城を出た馬遵は、城外三十里ほども來ると、後に振向を見たので、すぐ全軍を引つ返して來た。

すでに姜維の奇略に落ちて、さんざんに蹴け散らされた趙雲の軍兵は、平路を求めて潰走して來るあつて、腹背に敵をうけ、完膚なきまでに惨敗を喫した。

たゞこゝに蜀の遊軍高翔と張翼とが、救援に來てくれた爲、辛くも血路をひらき得て、趙雲は漸く殘軍を收めることができた。

『見事、失敗しました。負けるのもこれくらゐ見事に負けると、むしろ快然たるものがあります』

孔明の顏を見るや否、この老將は、齒氣でも負け惜みでもなく、正直にさう云つた。

孔明は大いに驚いて、

『いかなる者が、わが計略の玄機を知つたらうか』

と、意外な[illegible]を示し、それが彼の姜維といふ若年の一將であると聞くと、なほ更に

『姜維とはいつたい何者か』

と、息をひそめて訊いた。

彼と同郷の者があつて、敵陣に素性をつまびらかにした。

『姜維は、母に仕へて至孝。智勇人にすぐれ、學を好み、武を練り、しかも驕慢でなく、よく郷黨に重んぜられ、またよく人を敬ひ、まことに優しい少年です』

『少年？　まさか童子ではあるまい。幾歳になるか』

『多分、二十歳を出ては居ないはずです』

趙雲もそれに同音して、

『左樣。二十歳をこえては居るまい。身なりも小さく、蛞蝓の姉き華武者ぶりやつた。それがしは年七十にも相成るが、まだ、今日まで姜維のやうな槍の法を見たのは初めてゞある』

と、云つた。

孔明は、舌を卷いて、

『天水一郡は、掌にあると思つてゐたが、測らざりき、そのやうな英雄兒が、この片田舍にもあらうとは』

と、痛嘆して、自身、出陣の容をあらためて、他日、傲軍に城へ迫つた。

『およそ城攻めには、初めて驕る日もつとも肝要とする。一日攻めて落ちず、二日攻めて落ちず、七日十日と日數を經れば經るほど、落ち難くなるものだ。彼は僭を增し、守手は士氣を殺じ、その彼勞の所へ敵も加はつてくるからである。——これしきの小城、兵共の踏みに踏みやぶれ』

先手、中軍、各部の部將にたいして、孔明はかく訓示して押し寄せた。

濠をわたり、城壁にとりつき、先手の奔騒は脱なるものだつた。けれど城中は寂として抗戰に出ない。すでに一手の蜀軍は城壁高き所の一劃を占領したかにすら見えた。

すると、鼓聲一發、忽ち四方の櫓から矢石は雨のごとく寄手の上に降つて來た。なほ壕の附近にある兵の上には、大木大石が地ひゞきして降つて來た。

蜀の前だけでも、蜀軍は夥しい死傷者を麾下に積んだ。更に、夜半の頃に及ぶや、四方の松林や民家は炎々たる焔と化し、喊の聲[illegible]般の蜀軍は、横にも後にも、城中に湧きあがり、四面まつたく敵の火の環と鉦鼓のとどろきになつたかの思ひがある。

『心惜き軍立てではある。遺憾ながらわが兵は疲れ、彼の士氣はいよいよ昂い。——如かず、明日を期せむ』

つひに孔明も總退却を令せざるを得なかつた。彼自身も急に車を後へ回した。

ときすでに遅し矣。火蛇の姉き焔の陣は、行く先々を遮つた。それは悉く敵の伏兵だつた。今にして思へば、敵の大部分は城中になく、城外にゐたのである。

退くとなるや、蜀勢はいちどに亂れ、一御の蹴脈ある敵の包圍下に、隨所で捕捉され、殲滅にあひ、討たるゝ者、數知れなかつた。

孔明自身の四輪車すら、森に陥かれ、炎に迷ひ、あやふく敵中につゝまれ給ふところを、關興、張苞に救はれて、漸く死中に一路を得たほどであつた。

しかし、天まだ明けず、その行く先には、又々一隊の火が、長蛇の如く彼方の闇に横はつてゐた。

株式會社 東亞證券 短期現物 朝取一般取引員 京城府黄金町一丁目

高 信託證券部 株式會社朝鮮取引所一般取引員 高橋國基商店 京城府黄金町二丁目一九八 電話本局②三六二〇・四五九六

精力強進劑として卓拔なる効果を發揮する！

福 短期 現株 ●營業案內贈呈● 吉村取引店 京城黄金町二丁目 電話代表本局②8101

國產最優秀 ダイヤミシン 京城府太平通二ノ一 新東亞公司ミシン部 電話本局②八四二一番 型錄贈呈

襖紙移輸入卸賣業者ニ謹告
內地襖紙統制協議會及ビ輸出業者ト緊密ナル連絡ヲ計ル必要上移輸入卸商ノ組合ヲ組織致度候ニ付組合加入御希望ノ方ハ昭和十六、七兩年度ノ移輸入實績表（仕入店名記載）ヲ本月二十日迄組合創立發起人事務所迄御提出相成度此段及廣告候也
發起人事務所 京城府鍾路二ノ五
和信商事株式會社紙業部

クロバー 色調はつゝましく 出來榮えは健康美！ 高級 ホホ紅 口紅 三葉商會・大阪・東京

紛失爲替手形無効廣告
左記の爲替手形四通を紛失致候に付昭和十八年四月十四日午前八時以後は之れが無効と成る事を廣告す（但し振出人名義は未記入のまゝ）
一、四通の手形額面內譯 [illegible]
二、支拂場所 株式會社朝鮮殖產銀行釜山支店
三、引受人 釜山府本町三丁目一九番地 商店 玉田稼
昭和十八年四月十四日 株式會社谷業務取締役

ニッチク 洋樂レコードは 山口樂器店へ

テレフンケン 管絃樂 ゲッツイ名演集 明朗・健康な 獨逸の名音樂 待たるゝ日 いつも元氣で ロマネスカ 美しい舞踊靴 頼もしさ ラ・パロマ ホルダー入三枚一組 七・二九 ゲッツイ管絃樂團 日本テレフンケン 大日本雄辯會講談社

一田原株式店現物部 ◎川崎重工業株の妙味 京城黄金町二ノ一九九 電話本局代表五一七〇

月やく とかくこうりお困りの方や御心配の人 中尾本家

更生株に注目 更生株に集中されんとす、如何なる更生株に投資すべきか投資連絡部に御問合せあれ 株式通じ生産擴充 朝鮮取引所一般取引員 白井株式店 京城黄金町 電話本局代表二一〇〇